Assinaturas no País:
ANO .. .. .. Cr$ 120,00
SEMESTRE .. .. Cr$ 65,00

DIARIO DE PERNAMBUCO

Edição de 14 paginas
Preço: Cr$ 0,60

JORNAL MAIS ANTIGO EM CIRCULAÇÃO NA AMERICA LATINA — Orgão dos "Diarios Associados" — A. J. de Mirando Falcão, Fundador

RECIFE — PERNAMBUCO — BRASIL — N. 95 — ANO 118 — DOMINGO, 25 DE ABRIL DE 1943

CONFIRMADA OFICIALMENTE A OCUPAÇÃO DE MEGEZ-EL-BAB

NOVA OFENSIVA ALIADA PARA TUNIS E BIZERTA

DESTINADA AO ANIQUILAMENTO DEFINITIVO DOS RESTOS DO "AFRIKA KORPS"

Q. G. ALIADO, NA ARGELIA, 24 (U. P.) — Despachos da frente confirmaram, hoje, a ocupação de Meges El Bab pelas forças do primeiro exército. Essas informações da frente esclareceram as duvidas que existiam acerca da verdadeira situação dessa localidade nos ultimos dez dias.

VENCERAM A RESISTENCIA

ARGEL, 24 (U. P.) — Os combatentes britanicos e norte-americanos iniciaram nova ofensiva conjunta destinada a aniquilar as forças de von Rommel no norte da Tunisia.

Os mais recentes despachos adiantam que, em todos os pontos da linha de frente, os oldados aliados conseguiram avançar, depois de vencer tenaz resistencia oferecida pelo inimigo.

O Alto Comando aliado, por sua parte, confirmou a noticia da ocupação de Megez El Bab pelo primeiro exército britanico, com o que terminou uma das mais prolongadas batalhas de terra na Tunisia.

Os soldados do general Montgomery, por sua vez, avançaram consideravelmente na direção de Tunis, aproximando-se muito da planicie do litoral onde está localizado a capital da Tunisia. Ao mesmo tempo voltaram a entrar em ação os soldados norte-americanos que conseguiram obrigar os alemães a um grande recuo na direção de Mateur.

Os guerreiros do general Anderson ocuparam, tambem na jornada passada, Goubellat e Crigh el oued, chegando a menos de quarenta e oito quilometros de Tunis.

SUPERIOR A ARTILHARIA BRITANICA

ZURICH, 24 (R.) — O comentarista militar germanico Sertorius declarou, hoje, á noite: "A artilharia é poderosa em toda a frente da Tunisia e de qualidade superior".

TOMOU GOUBELLAT

Q. G. ALIADO, NA ARGELIA, 24 (R.) — O primeiro exercito, descendo rapidamente pelo caminho de Bouarada tomou a estratégica cidade — entroncamento de Goubellat.

O oitavo exercito, por sua vez, esmagou o inimigo, numa extensão de 20 quilometros, no caminho costeiro e chegou a um ponto intermediário entre Enfidaville e Boaficua.

Assim, a acometida final contra a cabeça de ponte do Eixo ganhou um tremendo impulso e os observadores militares dizem que os acontecimentos, nas próximas 24 horas, poderão não ser decisivos, porém muito importantes para determinar quanto tempo ainda poderá durar a resistencia do Eixo.

Ha sintomas de que o sistema defensivo totalitário ruirá sob o martelar continuo dos destacamentos blindados, de artilharia e da aviação aliada. As tropas norte-americanas, que foram incorporadas á ofensiva geral, conquistaram vários quilometros de territorio pelas montanhas a oeste da capital tunisiana, a 38 quilometros das posições do primeiro exercito.

Se for confirmada a tomada de Goubellat, situada a 22 quilometros ao norte de Bouarada, ponto inicial da ofensiva do general Anderson, a campanha tomará novo e importante aspecto, pois a cidade se acha sobre dois caminhos estrategicos, um de Bouarada a Megez-El-Bab e outro de Pont du Fahs a esta ultima. Megez-El-Bab se encontra a 13 quilometros além de Goubellat, que parece ser o objetivo imediato.

A 35 QUILOMETROS

ARGEL, 24 (U.P.) — As forças francesas estão somente a trinta e oito quilometros de Bizerta. Esta noticia, que é oficial, demonstra ser o ponto mais proximo do baluarte do Eixo a que chegaram até agora as tropas aliadas.

BOA POSIÇAO

WASHINGTON, 24 (R.) — Um porta-voz do Departamento da Guerra, dos Estados Unidos, declarou, hoje:

"A posição dos aliados na Africa do Norte, parece boa. Com alguma sorte podemos forçar o exercito do Eixo a retirar-se de Tunis, para sua derradeira linha de defesa, em Bizerta.

Entretanto, o Eixo será uma noz dura de quebrar". Mais adiante acrescentou que as posições aliadas estão fortificadas ao extremo, com as boas defesas naturais que possuem. Disse mais que as forças aliadas que operam em torno do Eixo estão apertando cada vez mais o cerco. Todavia, o porta-voz teve ocasião de observar que as "operações são dificilimas, devido ao terreno que é muito desfavoravel".

ENTRE ENFIDAVILLE E BU FISCIA

ARGEL, 24 (R.) — A emissora local anuncia que o oitavo exercito tem prosseguido no seu avanço ao longo da costa, encontrando-se agora em meio do caminho de Enfidaville á importante localidade de Bu Fiscia.

COOPERACAO NAVAL

WASHINGTON, 24 (R.) — Um porta-voz do Departamento da Marinha, falando sobre as operações navais aliadas no norte da Africa, declarou que a "marinha norte-americana tem operado ali juntamente com a marinha britanica, obtendo efeitos bastantes bons. Os aliados estão empregando sobretudo submarinos, pequenos **destroyers**, corvetas e lancha-torpedeiras".

O informante fez a advertencia de que a vitoria aliada na Tunisia não significaria o controle do Mediterraneo pelas forças navais anglo-norte-americanas, pois as forças aéreas do Eixo ainda poderão atuar, largamente, sobre aquele mar de suas bases da Europa.

Adiante acentuou que a arma do Eixo para a **Dunkerque** norte-africana seria sobretudo a aviação e assim o nosso "principal trabalho deverá ser no ar e não no mar".

ELOGIOU OS SOLDADOS

ARGEL, 24 (R.) — O general Arnold Alexander, sub-comandante chefe das forças aliadas na Africa do Norte, fez um elogio dos oficiais e soldados norte-americanos, pela "rapidez e segurança" com que avançaram no setor norte da frente africana, depois da batalha de El Guettar.

Em sua declaração Alexander acrescentou que o ponto escolhido pelos americanos era "uma zona onde se havia travado uma luta sumamente sangrenta."

Por fim, o general Alexander declarou que os norte-americanos intervieram na marcha com grandes formações de tropas e consideravel quantidade de abastecimentos e apretrechos, "os quais foram mantidos em posição graças ao incessante labor dos engenheiros que dispunham de equipamento modernissimo para construir estradas."

60 MIL, AS PERDAS

WASHINGTON, 24 (U. P.) — As forças norte-americanas perderam na campanha da Africa, até o presente momento, 12 mil homens, entre feridos e prisioneiros. Dessa cifra, 1.500 correspondem a mortos e 10.500 a feridos e desaparecidos.

Salienta-se que as perdas italo-alemães foram consideravelmente maiores, atingindo ao total de 60.000 entre mortos, feridos e prisioneiros.

DEZ NAVIOS DESTRUIDOS

LONDRES, 24 (U. P.) — Os submarinos britanicos, que operam no Mediterraneo, destruiram ou avariaram dez navios do Eixo, entre os quais figuravam diversas unidades de abastecimento e um navio mercante, utilizado como cruzador auxiliar.

Revelou ainda o Almirantado que os submarinos britanicos afundaram tambem um petroleiro inimigo.

ATACARAM OS CAIS

LONDRES, 24 (U. P.) — Os bombardeiros britanicos estão atacando intensamente os cais de madeira, construidos pelos alemães, ao sul do cabo Bon, na costa da Tunisia.

Segundo consta, os germanicos pretendem usar os referidos trapiches para evacuar parte das forças do Eixo da Tunisia.

MAIS VINTE QUILOMETROS

QUARTEL GENERAL ALIADO EM ARGEL, 24 (U. P.) — Informam oficialmente que as forças das nações unidas avançaram mais 20 quilometros a leste do cabo Serrat, pela orla costeira. Hoje, somente registraram-se atividades de patrulhas e de artilharia, no setor central da zona sul de Oued El Kebir.

As baterias anti-aereas francesas derrubaram um avião alemão e a aviação aliada bombardeou com exito oito aerodromos inimigos.

NÃO ERA ROMMEL

ARGEL, 24 (U. P.) — O comando do primeiro exercito britanico apossou-se, recentemente, de um documento datado em 19

(Conclue na 2.ª pagina)

BRYLCREEM
Contra queda do cabelo

OS RUSSOS INVADEM AS TRINCHEIRAS GERMANICAS AO SUL DE BALAKLEYA

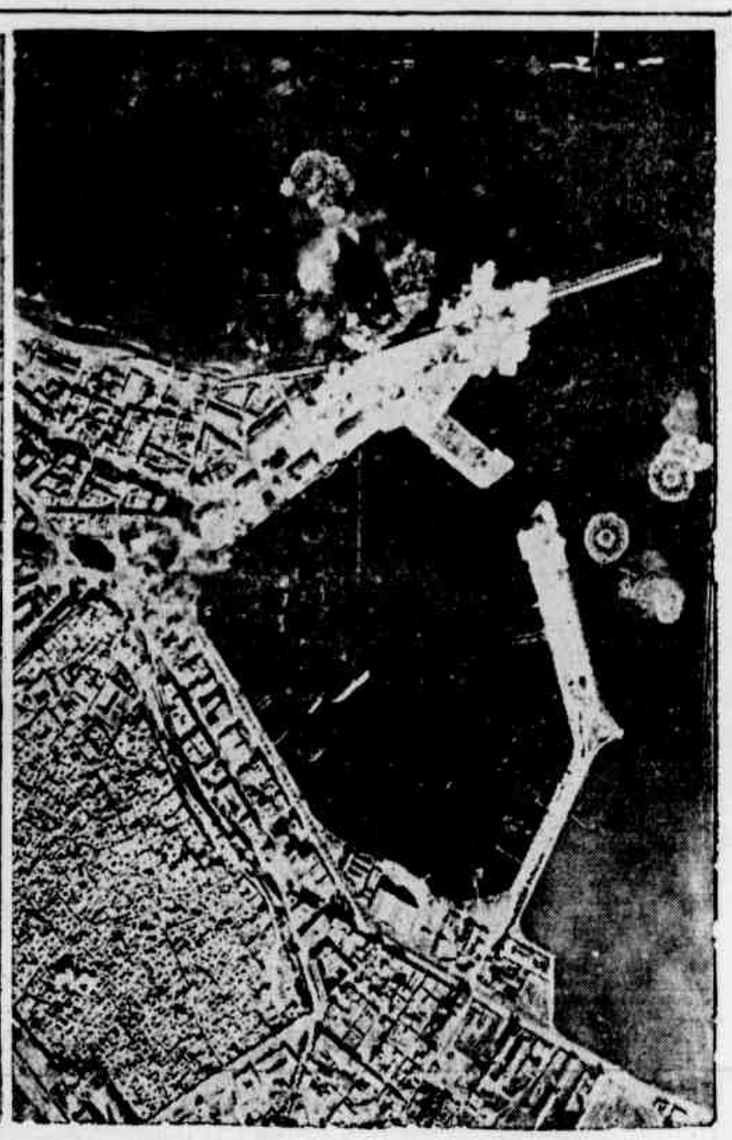

A VITORIOSA OFENSIVA DO OITAVO EXÉRCITO — Na fase preparatoria da ofensiva lançada pelo general Montgomery, contra as posições do Eixo na linha Mareth, os batalhões de sapadores desempenharam um papel arriscado e de grande importancia, removendo as minas terrestres que as tropas inimigas espalharam pelas estradas para impedir o avanço das unidades blindadas britanicas. Vemos, na gravura, um grupo de sapadores do oitavo exército varrendo as minas inimigas, para abrir caminho ao grosso das forças britanicas no seu fulminante assalto á Linha Mareth; Os bombeiros pesados das forças aéreas americanas do Oriente Proximo, recentemente atacaram o porto de Sousse, quando ainda em poder do inimigo, causando serios estragos. A fotografia á direita mostra um aspecto da zona portuaria depois do ataque, vendo-se os locais atingidos pelos impactos. (Fotos D.N.P. especiais para o DIARIO DE PERNAMBUCO)

COMPANHIA DERROTADA

200 NAZIS MORTOS — NO KUBAN

MOSCOU, 24 (U. P.) — Num ataque empreendido á noite, ao sul de Balakleya, as tropas russas penetraram nas trincheiras inimigas e aniquilaram, pelo menos, 200 nazistas.

Na area de Kuban, as forças nazistas abandonaram, ao que parece, sua ofensiva, depois de experimentar um milhar de baixas, segundo informações oficiais do exercito russo.

INTEGRALMENTE DERROTADA

A luta em Balakleya, a 120 kms. do sudeste de Kharkov, assinala a primeira ação ofensiva dos russos, nesta zona, desde a semana passada. Despachos recebidos da zona de operações indicam que foi integralmente derrotada uma companhia da infantaria alemã, a qual perdeu pelo menos 200 homens, além de prisioneiros e consideravel presa de guerra.

INTENSIFICOU OS ATAQUES

Simultaneamente, a força aerea russa intensificou seus ataques contra as bases aereas inimigas. Os bombardeiros russos martelaram, ontem, por duas vezes, importante campo nazista e destruiram 20 aviões sobre o terreno.

Os pilotos informam que as bombas incendiarias provocaram, pelo menos, 25 incendios nas instalações do porto. Os bombardeiros russos destruiram essa base da **Luftwaffe**.

ABANDONARAM AS ACOMETIDAS

Depois de sacrificar milhares de homens e grande quantidade de canhões, aviões e abastecimentos, num ataque de 2 semanas, para ampliar sua cabeça de ponte, os nazistas parecem haver abandonado suas acometidas naquela região.

Somente ontem, as perdas nazistas foram de cerca de 500 mortos, e uma dezena de tanks destruidos. No momento culminante da batalha de Kuban, o inimigo lançou três mil homens na luta de um só dia.

APOIARAM OS ESFORÇOS

Vinte tanks e centenas de aviões apoiavam seus esforços terrestres. A intervenção dos caças russos deu motivo a furiosos combates aereos. Nestes ultimos dias, os russos derrubaram 36 aparelhos nazistas, nessa região.

Na frente ocidental, a artilharia russa bateu posições nazistas, num intenso canhoneio que silenciou duas baterias inimigas. O fogo da artilharia russa destruiu tambem 8 redutos inimigos.

VARRERAM OS DEFENSORES

Simultaneamente, os franco-atiradores russos operam contra as posições nazistas, varrendo seus defensores, ás centenas. Na area de Byelgorod, ao norte de Kharkov, as habeis forças nazistas deram cabo de uns 30 nazistas, que haviam conseguido penetrar nas posições russas, protegidos pela obscuridade.

CERCADOS

Os sentinelas russos não tardaram em descobrir a presença do inimigo e, ao raiar do dia, os nazistas foram cercados. Apesar de armados com fuzis e metralhadoras, os nazistas foram aniquilados pelo fogo das peças russas. O fogo dirigido da artilharia russa, no setor de Voroshilovgrado, a 150 kms. do noroeste de Rostov, inutilizou inumeros redutos nazistas e destruiu muitos caminhões e automoveis de abastecimentos do inimigo.

INUTILIZADOS

Fortalezas aereas atacaram 2 navios mercantes, na frente da costa da Sicilia, sendo que um deles ficou inutilizado. Quinta-feira, nove bombardeiros leves escolheram para objetivos o porto de Arbatox, na costa oriental Varios navios cargueiros foram atingidos pelas bombas.

Informações oficiais revelam que os bombardeios aereos aliados inutilizaram o porto de Messina e o de Palermo, ambos de importancia vital para o abastecimento das forças do Eixo, na Tunisia, ou mesmo para uma eventual retirada desses contingentes da Africa.

TUNIS DANIFICADA

Por efeito dos ultimos ataques efetuados por bombardeiros quadri-motores **Wellington**, a cidade de Tunis está muito danificada. As fotografias apanhadas em vôos de reconhecimentos demonstram que uma grande parte dos

(Conclue na 2.ª pagina)

Desembarque dos americanos em Funafuti

E' ASSASSINADO O CHEFE DA MILICIA TOTALITARIA

PELOS PATRIOTAS FRANCESES EM MARSELHA — FORÇAS HUNGARAS

LONDRES, 24 (U. P.) — Os patriotas franceses mataram o chefe da Milicia Nacional de Marselha.

A Milicia Nacional é uma organisação francamente totalitaria que colabora com os alemães na campanha contra os patriotas franceses.

A emissora de Vichy, que divulgou a referida noticia, não deu a conhecer o nome do morto.

DESTRUIDA A PONTE

LONDRES, 24 (U. P.) — A importante ponte do rio Dender, na zona oriental da Flandres, foi destruida pelos patriotas belgas.

Soube-se em fonte fidedigna que a destruição da ponte causou a interrupção da navegação fluvial durante uma semana.

Os belgas anti-fascistas da mesma região conseguiram destruir tambem um deposito com 15 toneladas de cereais e 250 toneladas de palha pertencente á Liga Nacional Socialista Flamenga.

QUASI LINCHARAM OS NAZISTAS

STOCKHOLMO, 24 (R.) — Uma turba de quasi 500 suecos enfurecidos quasi linchou um grupo de nazistas suecos que tentavam realizar um **meeting**.

A policia teve de disparar tiros de festim contra os manifestantes para que a multidão pudesse ser dispersada.

Os anti-nazistas reuniram-se defronte da séde do partido nazista em Upsala. A certa altura, os nazistas fizeram uma sortida e atacaram a pau a multidão. Foram no entanto rudemente espancados e teriam sido linchados se não fosse a intervenção da policia que disparou tiros de festim e dispersou a multidão.

Um dos nazistas foi hospitalizado.

REGRESSOU A DIVISAO

BERNA 24 (R.) — "Uma divisão blindada hungara regressou da frente oriental para seu paiz" — revelou esta noite a emissora alemã.

MENSAGEM AO POVO HOLANDÊS

LONDRES, 24 (U. P.) — A rainha Guilhermina, da Holanda, dirigiu hoje, vespera do domingo de Pascoa, uma calorosa mensagem ao povo holandês.

A soberana holandesa afirma em sua mensagem que está proxima a hora da vingança e que serão castigados os traidores e autores dos crimes cometidos contra o povo da Holanda.

MINISTRO DO EXTERIOR DA CROACIA

NEW YORK, 24 (U. P.) — Foi nomeado ministro do Exte-

(Conclue na 2.ª página)

1 DAS ILHAS ELLICE

PROTEÇÃO DA ROTA SUL DO PACIFICO

MELBOURNE, 24 (U. P.) — Uma poderosa força naval norte-americana, integrada por cruzadores e **destroyers** chegou ás ilhas Ellice, a umas duzentas milhas do arquipelago das Gilberti, e desembarcou forças terrestres na ilha de Funafuti.

Salienta-se que o inimigo não tentou opor resistencia aerea nem naval ao desembarque aliado.

A ilha Funafuti, que não estava ocupada pelos niponicos, poderá servir de ponto de apoio para uma futura ação aliada contra as ilhas Gilbert, que se encontram em poder dos niponicos. Ademais, a ilha Funafuti, uma vez transformada em base aerea aliada, poderá servir para proteger a navegação aliada no sul do Pacifico.

(Conclue na 2.ª página)

RETIRADA A LEGAÇÃO DOS E.E. U.U., EM HELSINK

TODO O PESSOAL DIPLOMATICO E' TRANSFERIDO PARA STOCKHOLMO

STOCKHOLMO, 24 (R.) — A retirada do pessoal da legação norte-americana de Helsink foi consequencia da pressão alemã sobre a Finlandia, na opinião do **Aftenbladet**, jornal daqui.

Apesar disso, não são conhecidos quaisquer pormenores oficiais sobre os motivos do incidente, mas é muito provavel que o mesmo se prenda ao caso diplomatico que se observa desde certo tempo entre a Alemanha e a Finlandia.

De acordo com informações de que dispomos, os alemães se queixaram de que os finlandeses estavam tentando melhorar suas relações com os Estados Unidos.

Além disso, exigiram que a Finlandia assumisse uma atitude definitiva em relação ao problema de paz em separado. Para reforçar as exigencias do governo alemão, as autoridades de Berlim chamaram, para a capital do Reich, provisoriamente, seu ministro em Helsink, sr. Blucher.

Existe um claro paralelo entre esse caso e a denominada "crise de telegramas" da Dinamarca, quando o ministro alemão Fink foi chamado a Berlim. O desfecho, entretanto, foi diverso.

Ao passo que Fink nunca mais regressou a Copenhague, Blucher voltou a Helsink ha alguns dias atraz. Não se sabe o que se terá passado, nesse interim, entre a Alemanha e a Finlandia, mas a retirada do pessoal da legação norte-americana talvez deva ser interpretada como resultante da pressão exercida por Blucher sobre o governo de Helsink.

FALTAM DETALHES

LONDRES, 24 (Pelo redator diplomatico da **Reuter**, Randal Neale) — A retirada da maior parte do pessoal da legação norte-americana de Helsinki, enfraquece, mas não rompe, os laços de amizade entre os Estados Unidos e a Finlandia.

O que esse gesto revela é apenas assunto de falta de detalhes completos de Washington. Em Londres não se tem ainda conhecimento nenhum do novo incidente que possa ter motivado a ação do governo norte-americano.

A manutenção de relações diplomaticas dos Estados Unidos com a Finlandia, depois da entrada da primeira na guerra, é uma anomalia e não tem paralelo a atitude norte-americana para com o governo de Vichy, onde Washington manteve o embaixador até que a ocupação germanica foi estendida áquela zona.

Os Estados Unidos explicarão, plenamente, os motivos daquela

(Conclue na 2.ª pagina)

Luta feroz a baioneta no cume da montanha de Djebel Garci

COM O OITAVO EXERCITO, 24 (Pelo correspondente especial da "Reuter", Eric Lloyd Williams) — Na cumieira rochosa da elevada montanha de Djebel Garci, que mede nada menos de 1 200 pés de altura, a 10 milhas ao oeste de Enfidaville, travou-se, durante quatro horas, um dos mais furiosos combates de toda a guerra, quando a infantaria do oitavo exercito tomou o pico de assalto, na quarta-feira ultima.

A captura da posição teve lugar diante de feroz resistencia de uma grande formação de granadeiros alemães armados até os dentes. Quando a infantaria britanica alcançou o pico, depois de um dificil combate pela encosta da montanha, em face de um fogo concentrado de metralhadoras e morteiros, os alemães cairam baionetas e investiram numa furiosa carga, numa tentativa para atirar pela montanha abaixo as tropas de choque do oitvo exercito.

Gotejando suor, depois de uma luta épica pelo declive rochoso acima e com suas faces enegrecidas pela poeira e pela fumaça, os britanicos formaram, por sua vez, uma linha de baionetas caladas e lançaram-se tambem á carga, sobre o assalto alemão.

Britanicos e norte-americanos engalfinharam-se numa "melés" selvagem enquanto homens esgrimiam baionetas. Facções de metralhadoras manuais e de granadas de mãos foram tambem empregadas na luta e o inimigo foi obrigado a recuar pelo terreno inhospito da cumieira. O assalto alemão foi desde logo desfeito e, em seguida, os infantes do oitavo exercito tiveram de haver-se com poderosos postos de defesa inimigos, um após outro.

(Conclue na 2.ª página)

O SANGUE É A VIDA

PURGUE O SANGUE DE PREFERENCIA AO ESTOMAGO

ELIXIR 914

INOFENSIVO AO ORGANISMO — AGRADAVEL COMO UM LICOR.

REUMATISMO ! SÍFILIS !

Tome o popular depurativo composto de **Hermotenil, Samambaia, Nogueira, Pé de Perdiz, Salsaparrilha e outras plantas medicinais de alto valor depurativo. Aprovado pelo D. N. S. P.** como medicação auxiliar no tratamento da Sífilis e Reumatismo da mesma origem.

Pelos Municípios

CARUARU'

Aniversario do presidente Vargas — Futebol — Sociais — Centro Academico — Diversas

CARUARU' (De correspondente do DIARIO DO PERNAMBUCO) — Paroquia de N. S. das Dôres — Sob a orientação do pároco João Tabosa tiveram inicio, ontem, as cerimonias da semana Santa, com a distribuição de Ramos, a um numero elevado de fieis. Amanhã ás 6 e 30, sairá a procissão de enfermos, que como nos anos anteriores, percorrerá todas as ruas da cidades, onde se acham doentes com necessidade de receber os ultimos confortos da Igreja. Quinta-feira Santa, ás 6 e 30 haverá missa cantada, sendo neste momento feita a páscoa dos Homens Católicos de Caruaru'. A' tarde sermão do Lava Pés. A' noite Via sacra. Sexta-feira haverá cerimonias ás 6 e 30 e á tarde procissão do Senhor Morto. No sábado as cerimonias terão inicio ás mesmas horas da sexta-feira.

PAROQUIA DO ROSARIO: — Tiveram inicio tambem ontem as cerimonias da Semana Santa nessa paroquia, sob a orientação do pe. Adalberto Damasceno, auxiliado por frei Modesto. Foram distribuidos Ramos a todos os paroquianos.

Hoje continuarão as cerimonias com Via Sacra e confissão para os homens.

Quinta-feira Santa haverá a passos dos mesmos na missa cantada ás 6 e 30. Haverá ainda Lava Pés e Via Sacra. Na sexta-feira Santa as cerimonias da Semana Santa, com No sábado de Aleluia as mesmas horas.

NOVA MATRIZ DO ROSARIO — O Vigario Adalberto Damasceno vem envidando esforços no sentido de começar o mais cedo possivel a reconstrução da nova matriz, já tendo em caixa boa soma de dinheiro para o começo das obras que estão orçadas em Cr.$ 200.000,00. Reina grande entusiasmo entre os paroquianos para verem dentro em breve concluida sua Matriz, velha aspiração da população catolica local.

ANIVERSARIO DO PRESIDENTE VARGAS: — O aniversario do presidente Vargas vem sendo comemorado por todas as classes sociais da cidade, notadamente nos meios estudantis, onde vêm realizando-se sessões solenes. Os jornais Vanguarda e Defesa trazem longos comentários sobre o assunto, com retratos do presidente estampados nas primeiras páginas.

FUTEBOL — Em prosseguimento ao campeonato da cidade jogaram ontem os filiados Gráfico e América. Foi o primeiro encontro do presente campeonato que agradou a quantos foram ao Estadio do Central, á rua São Paulo. Depois de um luta renhida, o placard não mostrou vencido nem vencedor, pois acusava dois pontos para cada preliante. Apesar de novo o América sob se impor não conseguindo que o Gráfico levasse a melhor, daí o empate honroso de 2 x 2.

SOCIAIS: — Foi batisada, ontem, a menina Lurdinha, filha do casal Eleutério Bezerra Santos — Maria do Carmo Barbosa Santos. Serviram de padrinhos o sr. Cicero Barbosa Maciel, comerciante desta praça, e sra. Carmen Pinheiro Maciel e ainda a senhorita Ivete Barbosa Maciel.

CENTRO ACADEMICO DE COMERCIO; — Essa tradicional associação literária de Caruaru' elegeu, na semana que passou, os novos diretores para a gestão maio de 43 — abril de 44.

Foi o seguinte o resultado final da eleição: Presidente Antonio Miranda Cavalcante; vice — Stela Veras; 1º secretario — José Rogoberto de Barros; vice — José Regner; tesoureiro — Arnobio Trajano; vice — Aliente Valença; orador José de Barros Torres; vice — Silvia Antunes; bibliotecario — Severino Ramos da Silva; diretor dos desportos — Severino Rodrigues; vice — Sargento Nizi Marinheiro; representante junto á Liga Desportiva Estudantil — Luis Gonzaga.

Logo após foi marcado o dia da posse dos novos diretores que será no 1º de Maio proximo.

CAPELA DO GINASIO DE CARUARU': — Será inaugurada no próximo sábado, a capelinha do Ginasio de Caruaru', construida por iniciativa do pe. José Pessôa, capelão do Ginasio. O ato será ás 16 horas, presidido pelo pe. João Monteiro Taboza., vigario da Paroquia de N. S. das Dôres.

No domingo seguinte será celebrada a primeira missa pelo capelão, pe. J. Pessôa, sendo essa missa na intenção de todos áqueles que contribuiram com esmolas para a edificação da capela.

EMULSÃO DE SCOTT

a maneira mais facil e segura de tomar-se o legítimo óleo de fígado de bacalhau

Combate os resfriados constantes aumentando a resistência orgânica

CABO

Melhoramentos municipais — Diversas — Sociais

CABO, 22 (Do correspondente) — Terminará a 30 do corrente mez o prazo para pagamento do imposto predial, correspondente ao 1º semestre do ano em curso, findo o qual será acrescido da multa regulamentar.

— Pelo prefeito municipal foi exonerado, a pedido, do cargo de agente de estatistica deste municipio, o sr. Galeno J. Correia Guarná, que vinha exercendo aquelas funções desde 1939.

— Vêm sendo constantemente melhoradas as estradas de rodagem deste municipio, principalmente as que dão acesso ás praias do municipio.

— Após os melhoramentos por que passou em seu aparelho sonoro, vem o Cine Santo Antonio apresentando ao publico cabense um programa que tem agradado geralmente.

— Foi inaugurado nesta cidade, á rua dr. Antonio de Soura Leão, o Hotel e Bar Ideal, de propriedade do sr. Paulo Casimiro da Silva.

— Nasceu a 8 do corrente, nesta cidade, o menino Alcides, filho do sr. Alcides de Souza e de sua esposa, srs. Adelaide Lins de Souza.

— Na residencia de seus pais, Otavio Lins e Rosilda da Silva Lins, nasceu a 14 do corrente o menino Edmilson.

— Nasceu a 4 do mez em curso a menina Edione, filha do casal Manoel Marcelino-Severina da Silva.

— Fez anos a 24 do corrente a srta. Lectrene Lopes de Menezes; no dia 26, o sr. Claudino dos Santos Pereira, funcionario municipal; no dia 27, o sr. Antonio Campelo Barreto, tesoureiro da Prefeitura Municipal e o menino Ismael de Barros Lima, filho do sr. José L. de Barros Lima.

Completará um ano a 28 do mez corrente a menina Miriam, filha do casal Odorico-Maria da Conceição Silveira Lima.

Enfermos — Encontra-se enfermo o padre Henrique Vieira, vigario desta cidade.

(Conclue da 9.ª página)

E' ASSASSINADO O CHEFE, ETC.

(Conclusão da 1.ª página)

rior da Croacia, o sr. Nilek Budk.

Foi o que anunciou hoje a emissora de Berlim.

FERIADO 1º. DE MAIO

ZURICH, 24 (R.) — O dr. Goebbels anunciou hoje, pelo radio alemão, que o dia 1º. de maio será feriado nacional, sem que, no entanto, sejam celebradas solenidades publicas nem içadas bandeiras nazistas.

NOVA OFENSIVA ALIADA, ETC.

(Conclusão da 1.ª página)

de março, firmado por um general comandante chefe das forças do Eixo que não era Rommel.

O despacho que consigna o fato, refere-se ao desconhecimento que impera em torno do paradeiro do marechal Rommel e da posição que ele esteja agora ocupando.

REVISTA DO BRASIL

é o verdadeiro espelho da cultura nacional

UMA DAS ILHAS ELLICE

(Conclusão da 1.ª página)

BOMBARDEARAM AS SALOMÃO

WASHINGTON, 24 (U. P.) — As forças norte-americanas bombardearam, mais 3 vezes seguidas, as posições niponicas nas ilhas Salomão.

A base japonesa, situada na ilha de Munda, foi atacada duas vezes.

ENCONTROS DE PATRULHAS

NEW DELHI, 24 (U. P.) — Efetuaram-se varios encontros de patrulhas a poucas milhas ao noroeste de Alhetem, em que o inimigo experimentou perdas.

No dia 23, nossos caças metralharam um transporte e outros alvos na zona de combate de Mayu.

Aviões da RAF bombardearam Pimbom e outras localidades. Caças aliados danificaram um vapor fluvial, perto de Magel e atacaram uma fabrica e 5 depositos de abastecimentos.

Na mesma região, outros caças causaram danos a um transporte fluvial japonês.

Todos os nossos aviões regressaram sem novidades dessas operações.

NAS MONTANHAS DE TAISHA

CHUNG KING, 24 (R.) — Uma importante batalha está sendo travada nas encostas das montanhas de Taisha, ao norte de Honan, onde 40 mil japoneses tentam desalojar de suas posições as forças chinesas que defendem as montanhas.

O comunicado de hoje fornece detalhes e diz que a ofensiva japonesa foi desfechada a 16 de abril.

Varias colunas inimigas atacam na direção de Lin Shien e Dino Wan. Está se travando agora a luta na vizinhança do primeiro ponto.

Ao norte de Kiang Si, dez mil soldados japoneses, vindos de bordo de cerca de cem lanchas a motor, iniciaram um ataque contra as cidades que se encontram á beira do famoso grande canal dessa região.

CONSERVAM 18 CONCESSÕES

MOSCOU, 24 (R.) — O radio local anunciou que os japoneses conservam 18 das 25 concessões de pesca que tinham em fins de 1942, em Vladisvostock. As demais concessões passaram para as mãos de companhias de pesca russas.

CONFERENCIOU COM O GABINETE

LONDRES, 24 (R.) — O radio de Tokio anunciou hoje que o general Tojo conferenciou com o gabinete reformado, ao qual explicou os motivos de sua recente alteração ministerial.

Tojo continua como ministro da Guerra e chefe do governo.

FALECEU REPENTINAMENTE

Detido o marido para averiguações

RIO, 24 (A. M.) — Faleceu repentinamente num quarto da casa de comodos á rua São Cristovão, Amelia Ferreira dos Santos, filha do capitão medico do Exercito, Joaquim Ferreira dos Santos. Era enfermeira diplomada pela Escola Ana Nery.

Amelia residia ha cinco meses no Rio, pois era natural de São Paulo, em companhia do cabo reformado por invalidez Wilson Melo Ribeiro.

Sendo enfermeira e tendo adoecido um seu irmão, o pai da moça, que é proprietario da Casa de Saude Santa Cecilia, ordenou-lhe que prestasse assistencia profissional ao irmão. Amelia partiu para Campos do Jordão, onde conheceu o cabo Wilson por quem se apaixonou, a ele se unindo.

O casal, sem nada, veio para o Rio. Mais tarde, faleceu em São Paulo a avó materna da moça, deixando-lhe em testamento 260.000 cruzeiros em especie e 200.000 em joias, num total de 460.000 cruzeiros.

Amelia tomou, aqui, os serviços de um advogado que foi a São Paulo e regressou com o cheque da referida quantia contra o Banco do Brasil, estando marcada terça-feira proxima para Amelia entrar na posse da fortuna. Ontem, entretanto, faleceu repentinamente. A policia deteve Wilson para investigações.

Legislação, Doutrina e Jurisprudencia

REGISTO VIII

O Instituto de Aposentadoria e Pensões dos Comerciarios está promovendo a regularisação de todos os segurados empregadores que em 1935 eram comerciantes e ainda exercem identica profissão. Apuram o debito de contribuições e compelem os devedores ao pagamento.

A medida não tem sido bem aceita por parte de muitos interessados, alguns dos quais pretendem saber se é regular.

— Respondo pela afirmativa. Ela consulta ao espirito da lei através uma interpretação logica do Ministro do Trabalho.

De acôrdo com o art. 6º letra B, do dec. 183 de 26 de Dezembro de 1934, todos os empregadores e empregados com atividades definidas no quadro de classificação do art. 7º e alineas do mesmo decreto, são segurados obrigatorios do I. A. P. C. e nele inscritos. A obrigatoriedade causou celeuma e foram tantas as reclamações que em 30-12-1935 surgiu a lei n. 159 dando no art. 13 § 1º aos empregadores, a faculdade de permanecerem ou não como associados do Instituto. Ela o texto:

"Os comerciantes atualmente inscritos em virtude do art. 6º do citado decreto n. 183, e que não quiserem continuar como associados, deverão notificar por escrito o Instituto, dessa resolução, dentro do mesmo prazo, sem direito a restituição das quotas já pagas".

Em face do disposto acima, todos quantos compreendidos na classificação do art. 7º e alineas e no art. 6º do dec. 183-934, não notificaram ao Instituto da sua intenção de não mais desejarem continuar como associados, não perderam esta qualidade e continuam por isto mesmo obrigados pelas contribuições estipuladas. Esta, foi a interpretação logica dada pelo Ministro do Trabalho no Proc. MTIC ..... 2.170.940, além de outros, quando decidiu que "são associados obrigatorios do Instituto de Aposentadoria e Pensões dos Comerciarios, desde que não usaram no prazo legal da faculdade estabelecida no art. 13 § 1º da Lei n. 159-935.

Diante dessa decisão ministerial, o Conselho Nacional do Trabalho pela sua Camara de Previdencia Social firmou jurisprudencia de que:

"Não tendo o associado, expressamente notificado ao Instituto dos Comerciarios o desejo de se desligar do seu quadro associativo, é de se lhe assegurar o direito aos beneficios"

Esta, é a unica interpretação que se adapta ao texto da lei. Se o dec. 183 estabelece a obrigatoriedade associativa e admite a inscrição automatica e pelo dec. 159 estabelece uma faculdade de desligamento, em prazo certo, duvida não pode haver de que todos quantos não denunciaram o seu desejo de desligamento, estão obrigados e teem direitos pré-estabelecidos. Por isto mesmo e em face da portaria 4.608 de 18 de Janeiro de 1942, o Instituto dos Comerciarios está promovendo a regularização de todos quantos comerciantes em 1935 ainda exercem identicas funções, compelindo-os ao recolhimento das contribuições devidas. Exige o cumprimento das suas obrigações, como lhes reserva os direitos instituidos não só no dec. 183, mas os indicados no dec. ..... 5.493 de 9 de abril de 1940 que aprova o novo regulamento desse Instituto.

F. L.

EMENTARIO FISCAL

4 — Os artefatos de papel, nota de expedição, duplicata impressa, nota parcial, fatura, folha de pedido, conforme especimes apresentados, não estão sujeitos ao imposto de consumo que atinge tão somente o papel para cartas apresentado. (Ac. do 2º Cons. de Contribuintes 12.147 de 22.4.42, no Diário Oficial de 27.8.42).

5 — Verificado pela análise feita no Laboratorio Nacional de Análises, que os quintos apreendidos não continham aguardente de cana, mas sim uma mistura de agua e aguardente com 3,5°|° de alcool em volume, defere-se o pedido de reconsideração (Ac. do 2º Cons. de Con. n. 12.418 no Diário Oficial de ..... 27.8.42).

6 — Se, dos estatutos de uma sociedade, de objetivos diversos, não consta haja sido destacada certa importancia para capital de uma secção comercial, o registo do imposto de consumo terá de ser, necessariamente, calculado sobre o montante do capital social. Capital registado e capital realizado. (Ac. Idem, Idem, n. 12.515, no Diário Oficial de 29.8.942).

PRUDENCIANO DI LEMOS
Advogado
Fone 6244. Imperador, 460, 1º.
Especialização: Fôro Civil, Criminal e Trabalhista. Consultas e pareceres
Diretor do Departamento Trabalhista — DEDIP

DERROTA DA COMPANHIA

(Conclusão da 1.ª página)

parques ferroviarios está inutilizada, o mesmo acontecendo com abundante material rodante. Noticias oficiais sobre a atividade aerea de ontem, revelam que os caças norte-americanos destruiram muitos objetivos inimigos.

GRANDES CONTRATEMPOS

LONDRES, 24 (R.) — A radio alemã declarou, hoje, que a primavera prematura havia causado grandes contratempos ás tropas alemãs na frente de Volkhov. "Muito do que nossas tropas construiram, quando a luta ali se paralisou, foi tornado inutil por inundações de muitos pés de profundidade sobre as nossas posições nesta região pantanosa e florestal".

Normalizará a situação dos generos

RIO, 24 (A. M.) — A coordenação da mobilização economica está tomando providencias para normalizar a situação de certos generos, que estão atualmente em completa escassez, no mercado carioca.

Na ultima reunião havida entre o chefe do setor de preços, o representante da coordenação, o representante da marinha mercante e o representante do setor de transportes rosaritimos, foram tomadas medidas no sentido de melhorar a capacidade de transporte dos produtos que estão faltando, principalmente do açucar.

Esse genero será trazido para o Rio, aproveitando-se o maior espaço possivel de cada navio. Devido á "corrida" que se estava verificando nos armazens de Niteroi, o prefeito dali determinou que só seja vendido um quilo de açucar a cada pessoa, tendo, ainda, o freguez de provar que reside em Niteroi. Essa providencia, como se sabe, foi tomada no Rio.

No Rio, o brigadeiro Eduardo Gomes

RIO, 24 (A. N.) — Em avião da Força Aerea Brasileira, chegou, na tarde de ontem, ao Rio, o brigadeiro Eduardo Gomes. O comandante da 2ª Zona Aerea, como se sabe, esteve, recentemente, na Africa do Norte, percorrendo, demoradamente, os campos de batalha em que estão sendo aniquilados pelas tropas anglo-americanas os remanescentes do que foi outrora o "Afrika Korpe" de Rommel.

O brigadeiro Eduardo Gomes teve oportunidade de aviatar-se com o general Eisenhower, comandante-chefe das forças aliadas, com o general Clark, comandante do Quinto Exercito norte-americano, e outros famosos cabos de guerra.

Ontem mesmo, apesar do dia santificado, o brigadeiro Eduardo Gomes esteve em conferencia com altas autoridades da Aeronautica.

ENSAIOS

(Conclusão da 3.ª página)

sob a tutela da portuguesa. O que nos cabe, contra os excessos de um lado e do outro, é a realização de uma linguagem escrita, e não oral, dentro da maneira brasileira. Uma reforma violenta, uma revolução linguistica, não se justifica mais hoje. O papel do escritor será o de acompanhar e interpretar a evolução da lingua, mas sem a precipitar segundo as suas tendências pessoais. As reservas, pois, que coloco diante das reformas do sr. Mario de Andrade não são ditadas pela gramática. Acho que a propósito de erros nesse dominio só nos resta repetir as palavras do mestre: quem não tiver culpa que atire a primeira pedra... Além disso, os chamados erros de gramática do sr. Mario de Andrade são todos concientes e propositados. Discordo dele, em primeiro lugar, na questão da linguagem falada. Literatura é uma arte escrita, e a lingaugem ora não se pode identificar rigorosamente com a linguagem literária. O próprio sr. Mario de Andrade não é coerente neste sentido: ao lado de trechos da lingua falada emprega linguagem erudita, ás vezes até de gosto clássico. Este arbitrarismo torna-se incompreensivel. Arbitrarismo que o faz insistir, como um capricho, em certas maneiras de expressão, algumas delas tornadas verdadeiros cacoetes. Vejamos alguns exemplos, sob este aspecto do ouvido, do bom gosto e da beleza estilistica. A sua insistência em começar os periodos pela variação pronominal levou-o a escrever: "Raul Pompéia se vinga. Se vinga etc." Pergunto se a frase não ganharia em vigor: com esta colocação "Raul Pompéia se vinga. Vinga-se, etc. Outro caso: "Será um mal novo? Não me parece que." Tanto o homem do povo como o letrado diriam: "Não me parece", ou então: "Não me parece que seja". Escrever, "prá" em vez de "para" constitue outra questão fechada o sr. Mario de Andrade. Cito estes dois casos, porém, tirados do seu livro, em que "para" tornaria a expressão mais eufônica: "prá critica" e "prá os dotados". Tambem o meu conceito da critica me leva a achar intoleravel que num estudo sério o autor use expressões como esta: "Mas macacos me lambam, etc". O sr. Mario de Andrade reprovou e com justiça, o chamado "poema piada" do modernismo. Acho que a "prosa piada", num ensaio sério de critica, merece idêntica reprovação.

Só lamento tais aspectos da lingua do sr. Mario de Andrade porque este escritor tem um estilo que não precisa de nenhuma extravagancia para se impôr. Ele dispõe de uma forma elegante, precisa e bela expressão. Devemos notar, aliás, que os seus últimos ensaios estão mais livres desses maneirismos e reformas arbitrarias que ele havia trazido do movimento modernista. Insisto neste aspecto do problema, menos pelo sr. Mario de Andrade, que é uma autêntica figura de artista e de escritor, do que pelo temor que tenho dos seus possiveis imitadores. Imitadores que podem encontrar nas suas reformas um estimulo para a ignorancia, a vadiação e a inconciência. E ninguem mais do que o sr. Mario de Andrade se tem batido, entre nós, pela conciência profissional, pelo aprendizado técnico, na atividade dos escritores.

Remessa de livros: Rua Duvivier, 18, ap. 302

Os Soldados Precisam Comer!

Para ganhar esta guerra, não bastam armas modernas. São necessários soldados para as manejar. Esses soldados precisam ser mantidos sadios... precisam comer. O transporte rápido e regular dos alimentos, exige veículos motorizados, veículos que consomem combustível... que precisam de Nós Tres. Eis porque não podemos, hoje, servi-lo, como nos tempos normais. Mas todos devem orgulhar-se do sacrifício que fazem. É uma forma de contribuir para a Vitória. Nosso trabalho, agora, em motores ultra-possantes, submetidos às mais árduas provas, requer produtos de perfeição até há pouco desconhecida. Tais recordes de qualidade e eficiência se devem às incansáveis pesquisas realizadas nos Laboratórios da Atlantic, as quais, terminada a guerra, contribuirão para que nossos serviços lhe sejam ainda mais proveitosos

Atlantic

GASOLINA • MOTOR OIL • LUBRIFICAÇÃO

Luta feroz a baioneta etc.

(Conclusão da 1.ª página)

por detraz das rochas e trincheiras preparadas, as metralhadoras alemãs tentavam, desesperadamente, conter o assalto dos britanicos, que avançavam, cada vez mais, empregando granadas e metralhadoras manuais e atracando-se com o inimigo corpo a corpo, com facões e baionetas. Ao cair da tarde a infantaria britanica levava a melhor e, á noitinha, as bandeirolas já assinalavam o Q. G.: "Estamos de posse da elevação."

Na quinta-feira pela manhã, foram encontrados cadaveres de alemães espalhados por todo o alto da montanha. Alguns deles estavam debrugados sobre suas metralhadoras de grosso calibre e outros espalhados pelas trincheiras. Mas, na sua maior parte, jaziam ao ar livre entre as rochas, onde a carga de baioneta do inimigo foi desfeita pela contra-carga da infantaria do oitavo exercito.

Entrementes, a artilharia britanica continua a atuar em apoio ao oitavo exercito, cujas forças estão extirpando as bolsas isoladas do inimigo, no alto de elevações, onde a infantaria vem realizando uma caçada ao homem em larga escala.

Na noite passada, os italianos valeram-se do luar para uma tentativa de reforçar um grupo de metralhadoras que se achava isolado sobre um dos despenhadeiros da elevação de Takruna, que fôra alcançada anteriormente pelo oitavo exercito.

O combate prossegue com violencia diante de uma tenaz resistencia do inimigo, em disputa de cada palmo de terreno. A tarefa de forçar os alemães ao recuo de uma elevação para outra não será menos demorada.

Aliás, convem acentuar, novamente, que não ha, nem pode haver, por enquanto, noticias espetaculares do oitavo exercito. Sem duvida, sua tarefa é das mais duras, numa região onde cada milha custa acero combate.

Retirada a legação dos E.E. U.U.

(Conclusão da 1.ª página)

politica com o governo de Pétain, com a qual aliás Eden concordou plenamente. Indubitavelmente, ha certo limite para vantagens desses expedientes, em tempo de guerra e pode ser possivel que os Estados Unidos tenham considerado esse limite, que vai se aproximando com o caso da Finlandia.

O novo governo finlandês teve tempo suficiente para demonstrar que se estava preparando para pagar o preço por sua liberdade do jugo alemão. Ao conhecimento publico não chegou nenhuma intenção seria nesse sentido.

Por outra parte, o argumento finlandês, repetido frequentemente, de que a Finlandia está empenhada numa guerra apenas bi-lateral com os russos e não é apoiada pela Alemanha contra os inimigos desta, é tão pouco convicente para Washington como para Londres.

Pode conjecturar-se se estas são algumas considerações que pesam no momento na decisão do governo norte-americano. De qualquer maneira, o Departamento de Estado, sem duvida, prestará informações aos governos da Grã Bretanha e da Russia.

Os acontecimentos explicarão o resto.

RUTURA DAS RELAÇOES

STOCKHOLMO, 24 (R.) — Segundo escreve o correspondente especial da Reuter, Bernard Valery, em Stockholmo, a ordem do Departamento de Estado, no sentido de que os funcionarios norte-americanos da legação de Helsink sejam transferidos para a capital sueca, levou a opinião publica a acreditar que é iminente a rutura das relações diplomaticas entre os Estados Unidos e a Finlandia.

TRANSFERIDOS PARA STOCKHOLMO

WASHINGTON, 24 (U. P.) — O Departamento de Estado anunciou que varios membros da legação norte-americana em Helsinsk foram transferidos para Stockholmo por motivos administrativos, nada tendo a ver a medida com a tensão das relações entre a Finlandia e os Estados Unidos.

MENSAGEM DE CHURCHILL

LONDRES, 24 (U. P.) — Churchill enviou a seguinte mensagem ao chefe das forças aereas norte-americanas, general Arnold:

— "Lê, com indignação, a noticia sobre a execução de vossos aviadores, a sangue frio, pelos japoneses. Ação tão barbara quanto pouco usual, revela de forma significativa o temor dos japoneses, de verem bombardeadas suas fabricas militares e outros objetivos de sua terra.

Ao enviar-vos esta mensagem afirmo que os aviadores da RAF aguardam o dia em que possam voar ao lado de seus camaradas norte-americanos, para atacar outros pontos do Japão. Certamente nossos aviadores reclamarão sua ampla participação nessa tarefa que é por muito tempo desejada e deve ser cumprida meticulosamente pelas forças combinadas de nossos dois povos."

MAIS DE 2.500 AVIOES

WASHINGTON, 24 (U. P.) — O Departamento da Marinha declarou que os porta-aviões norte-americanos transportaram mais de 2.500 aviões para as diversas frentes de combate mundiais, que se estendem desde Guadalcanar até o Mediterraneo.

REGRESSA O SR. WALLACE

BARRANQUILA, 24 (U. P.) — O vice-presidente dos Estados Unidos, sr. Henry Wallace, está de regresso a seu país, tendo chegado a esta cidade, hoje. Amanhã o sr. Wallace prosseguirá viagem com destino aos Estados Unidos.

CHEGARA' A WASHINGTON

WASHINGTON, 24 (U. P.) — O presidente da Bolivia, general Penaranda, chegará á capital norte-americana no dia 5 de maio e ficará hospedado na Casa Branca.

Revelou-se oficilmente que o presidente Penaranda permanecerá quatro dias em Washington e visitará depois as industrias belicas de Detroit e Buffalo, indo em seguida a New York.

RINS DEBILITADOS

A causa do Reumatismo

Juntas rijas e inchadas, torturadas pelo reumatismo — são sintomas de rins debilitados. As dôres que êsses males provocam são insuportaveis, tornam os dias mais longos e as noites intermineveis, deixando o doente desanimado, sem forças para o trabalho ou disposição para os prazeres da vida. Milhares de pessôas se arrastam por aí, sofrendo horrivelmente, quando poderiam evitar de vez êsses padecimentos, seguindo o simples conselho que aqui damos:

É preciso que seus rins voltem a funcionar normalmente: para isso, o melhor recurso, o mais rapido e seguro é começar hoje mesmo a tomar as Pilulas De Witt.

Especialmente preparadas para combater os disturbios renais, as Pilulas De Witt aliviam as dôres imediatamente restaurando o vigor e a vitalidade ao organismo, graças á sua magnifica ação tonificante.

A venda em todas as Farmacias e Drogarias.

Pilulas DE WITT

PARA OS RINS E A BEXIGA

Indicadas para Reumatismo, Sciatica, Dôres nas Costas, Disturbios Renais e Molestias da Bexiga.

"Estou onde sempre estive:

Com a democracia" -- Declara o sr. Flores da Cunha

RIO, 24 (A. M.) — O sr. Flores da Cunha, falando novamente, nos seus aposentos do Itajubá Hotel, afirmou que não tem um programa assentado.

— "Quero agora repousar um pouco. Depois seguirei para Porto Alegre, afim de ver minha esposa, que está enferma, e abraçar meus filhos."

Falou, em seguida, com carinho, dos entes que lhe são caros. Conserva tambem suas velhas amizades afirmando que não tem ressentimento de ninguem.

— "Enquanto durar a guerra, ficarei completamente alheio ás atividades politicas. Seria um crime e obra de impatriotismo dedicar-me a esses problemas, quando o grande problema é ganhar a guerra. Desejaria que todos os brasileiros confraternizassem para, unidos, darem maior esforço no sentido da defesa do Brasil.

Quanto á minha attitude politica, estou onde sempre estive — pela democracia."

Falou depois sobre sua permanencia na Colonia Agricola de Dois Rios, elogiando seu diretor, coronel Nestor Verissimo.

Interpelado sobre quem requereu seu indulto, disse:

"Penso, pelo nome, que seja um moço de Porto Alegre, o qual perdeu o pai num conflito na Intendencia Municipal por ocasião das eleições em que tambem foi assassinado o coronel Vasco Alves Pereira."

Finalmente, passou em revista os nomes de pessoas e amigos que estiveram no Itajubá Hotel. Citou com incontida emoção o nome do chanceler Osvaldo Aranha, que ali foi acompanhado de seu tio.

Espetaculos para soldados

BELEM, 24 (A. N.) — O aspirante a oficial Carlos Cameliar vem promovendo uma serie de espetaculos radiofonicos, na base americana de Valdecans, com a apresentação de musicas brasileiras, tendo recebido do comandante-chefe da base, coronel Arnald, os maiores elogios e um convite para a reprodução dos espetaculos na base de Natal.

Serão, ainda, proporcionados outros espetaculos, nos quarteis brasileiros da Oitava Região. E' digna de elogios a atuação do aspirante Cameliar, cuja iniciativa diverte os soldados na hora de folga, tornando-os melhor dispostos para a vitoria final.

Congresso dos Estudantes da Amazonia

MANAUS, 24 (A. N.) — Realizar-se-á, nos ultimos dias do corrente mês, o Primeiro Congresso dos Estudantes da Amazonia. A sessão inaugural será presidida pelo coronel Vidal Pessoa, representante do presidente da Republica.

O Congresso vem despertando o maior interesse pelo significado dos assuntos que serão ventilados, como a situação cultural dos estudantes do Amazonas e os aspectos socio-economicos, a Casa dos Estudantes do Brasil, a mulher estudante, o estudante convocado, as reivindicações estudantis, etc.

Nota-se aqui grande movimento em favor da solução dos problemas da Escola Agronomica e Instituto de Educação.

Curso de motoristas

RIO, 24 (A. N.) — Funcionará ainda no corrente ano, segundo declarou o ministro da Guerra, em aviso de 19 do corrente, o curso de emergencia de motoristas no serviço central dos transportes, para a formação de motoristas das categorias B e C.

Fixou em 261 o numero de alunos e dez o de monitores, que serão escolhidos entre os alunos da ultima turma. O curso terá inicio a primeiro de junho, só sendo matriculadas as praças mobilizadas e engajadas das primeira e segunda categorias.

A pericia dos pilotos brasileiros impressiona os norte-americanos

De regresso dos Estados Unidos o diretor da E.T.A. Cruzeiro do Sul, fala aos "Diarios Associados"

RIO, 24 (A. M.) — Encontra-se novamente nesta capital o sr. Bento Ribeiro Dantas, diretor-presidente da Companhia de Transportes Aéreos Cruzeiro do Sul, que acaba de realizar uma excursão pelos Estados Unidos.

Tendo percorrido varios Estados da grande Republica do Norte, o sr. Bento Ribeiro Dantas pôde fazer uma segura observação acerca da atividade que ali se realiza presentemente, assim falando a **O Jornal**:

— Nos Estados Unidos, o esforço de guerra é simplesmente empolgante. Todos os serviços de guerra ou com esta relacionados funcionam 24 horas por dia, com intensa colaboração da mulher em todos os setores. A produção das fabricas cresce incessantemente, e todos trabalham com entusiasmo e confiança, sem a menor duvida quanto á vitoria da causa que defendem.

Os norte-americanos interessam-se muito particularmente pela cooperação do Brasil, que qualificam de valiosa, dedicada e extremamente leal. As nossas grandes resoluções, os golpes de que temos sido vitimas, são motivo para **manchettes** nos jornais. O nome do Brasil tem ali um poder de magia. Abre todas as portas e comove os que, por qualquer motivo, vão aos Estados Unidos nestes dias febricitantes.

ENTUSIASMO PELO BRASIL

Referindo-se ao papel decisivo que a aviação está desempenhando no presente conflito, o presidente do Cruzeiro do Sul declarou que os **yankees** se sentem entusiasmados com a pericia e a dedicação dos nossos pilotos militares, protegendo, com perdas já bem apreciaveis para o inimigo, a navegação ao longo do litoral brasileiro. Eles elogiam tambem, com calor, a eficiencia dos nossos pilotos das linhas comerciais, cuja segurança rivalisa com a das mais reputadas companhias do mundo.

E são unanimes os encomios ao nosso civismo e espirito de cooperação. A satisfação foi intensa quando, numa roda de varias personalidades em Washington, o sr. Bento Ribeiro contou que a campanha do Ministerio da Aeronautica, patrocinada pelos **Diarios Associados** produzira até agora a obtenção de mais de quinhentos aparelhos de treinamento destinado á formação de pilotos em escolas civis, custeadas inteiramente pela iniciativa particular.

Acrescentou o sr. Bento Ribeiro Dantas que tambem os Estados Unidos se acham certos da colaboração relevante que a aviação civil pode prestar ao esforço de guerra. Uma frota poderosissima, a **Air Transporter Commander** (ATC), chefiada por um antigo presidente da **American Air Lines**, o hoje brigadeiro C. R. Smith, com centenas de aviões e pilotos tirados na maioria dos quadros civis, vôa hoje milhares de quilometros, diariamente, transportando, por sôbre os cinco continentes, armas, tropas, munições, viveres e tudo quanto necessitam os exercitos. Essas requisições a aviação civil desfalcaram naturalmente as suas possibilidades, mas o governo está empenhado em repara-las, conhecedor profundo que é da eminente utilidade dos transportes aéreos civis. Há um movimento no sentido de desenvolver as comunicações aéreas com todas a America. Brevemente, os aviões de quatro novas empresas estarão visitando regularmente as principais cidades brasileiras.

NOVAS LINHAS DA CRUZEIRO

Continuando, disse o sr. Bento Pinheiro Dantas que a sua qualidade de brasileiro e a generosidade das palavras com que o embaixador Jefferson Caffery fez proceder a sua chegada aos Estados Unidos, tornaram extremamente facil a realização do principal objetivo da sua viagem aos Estados Unidos. Credenciada pela dedicação com que vem executando todos os serviços referentes ao esforço de guerra, pelo esforço de seu pessoal exclusivamente brasileiro e por uma eficiente técnica maior que a de antanho, a Cruzeiro do Sul não encontrou a maior dificuldade em obter os quatro Douglas DG-3 — o avião **standard** de transporte das grandes companhias estadunidenses — que desejava. Com a chegada dos mesmos, dentro de 6 a 8 semanas, a C. T. A. C. C., que com sua atual frota de 20 aparelhos é a maior da America do Sul, poderá restabelecer a sua linha de Belém, via Tocantins, organizar a de Corumbá e Cuiabá ao Acre, e intensificar o trafego das suas linhas atuais.

S. Santa em S. Luiz

S. LUIZ DO MARANHAO, 24 (A. M.) — Encerraram-se as comemorações da Quaresma. Os templos estiveram repletos de fieis, elementos de todas as classes sociais, numa eloquente demonstração da crença religiosa do povo maranhense. A' tarde realizou-se a procissão do martir do Calvario, com grande acompanhamento.

1A-74

MURUPITA

Apolonio SALLES
(Especial para os "D. A.")

A dispersão mesma das "heveas" na floresta amazonica tem levado, de vez em quando, o seringueiro a procurar em outras arvores, que não sejam do genero estudado para a produção da borracha, latex que, coagulado, possa ter a mesma aplicação. Não é, portanto, de admirar que, de vez em quando, se apontem novos tipos de arvores produtoras de borracha, cujas caracteristicas de ordem tecnica vão sendo estudadas pelas diversas instituições dedicadas a pesquisas no assunto. Não têm sido poucas as decepções e as conclusões apressadas nem sempre têm trazido resultados apreciaveis para a nossa economia. Entre os casos, porém, de exito, podemos apontar um, cuja descoberta devemos agora imputar á atividade do Instituto Agronomico do Norte. Refiro-me á murupita.

Ha longos anos passados era habito misturarem os seringueiros com o "latex" da "havea", colhido nas estradas umbrosas do alto Amazonas, o leite de uma outra planta, que, por coagular mais vagarosamente, permitia explorarem-se "estradas" maiores, sem a preocupação da volta á casa dentro de limitado espaço de tempo. Esta arvore, a murupita, não era incluida entre as que podiam ser consideradas, isoladamente, como produtoras da borracha. E tanto assim era que, até agora, o seringueiro ocultava como fraude esta mistura que o ajudava a viver. O "Agronomico", entretanto, cumprindo a sua missão de tudo investigar, procurando tirar conclusões imparciais dos fatos constatados no laboratorio e no campo, começou, desde logo, a experimentar o latex da murupita, a arvore do genero **sapium**, isoladamente, procurando a razão de ser de uma "fraude" não tolerada pelos importadores.

As investigações não tardaram a mostrar um roteiro. O latex da murupita, coagulando mais vagarosamente do que o da hevea, nem por isso deixa de ter as mesmas e melhores qualidades ainda, como bem se pode verificar dos graficos á mão nos arquivos do I.A.N.

A murupita, com uma distribuição geografica maior do que a hevea, pode produzir latex industrializavel para os mesmos fins que a melhor borracha retirada da Amazonia. A importancia dessa descoberta é grande por si, porque enfim é mais uma fonte do latex precioso. Mas na Amazonia reveste-se um significado especial: é que se presta á sistematização dos plantios de arvores de borracha, medida indispensavel para o termino da exploração garimpeira do latex, no meio da floresta inhabitavel. Hoje, contra esse programa, ha o impecilho, dificil de remover, por demandar muito tempo da excessiva susceptibilidade da hevea ás pragas e doenças, sobretudo, á chamada praga da folha (Dothidela ulei), que tem dizimado plantações bem cuidadas em proporção superior a 60 %.

Com a murupita, entretanto, não se tem que contar com este risco. Resiste perfeitamente, e até agora, não se encontrou uma folha sequer atacada pelo fungo devastador.

Desse modo, a descoberta do I. A. N. atinge uma significação excepcional no momento. Confirmando-se, como esperamos, todas as observações que o Instituto vem fazendo, em torno da marupita, acredito que só esta descoberta vale pela existencia de uma instituição cujo futuro se prognostica de tal ordem promissor, por um presente já cheio de tantos frutos.

Esperado o sr. Rafael Fernandes

NATAL, 24 (D. P.) - Procedente dos Estados Unidos, é esperado, no dia 27, o interventor Rafael Fernandes.

Porte de armas

RIO, 24 (A. N.) — A policia carioca, por determinação do coronel Alcides Etchegoyen, está movendo intensa campanha contra o porte ilegal de armas, tendo sido realizadas numerosas prisões e a apreensão de armas. Os portadores clandestinos de armas serão processados de acordo com a lei.

Quando os "Aços de Guerra" Voltarem Para o Campo

● Abrir-se-á uma era nova e prodigiosa na agricultura, quando os "aços de guerra" voltarem para o campo. Os agricultores poderão então vender suas colheitas por *menor preço*, porque o aço de suas *máquinas agricolas será melhor*.

Os tratores, assim como *toda* a aparelhagem para a agricultura, serão mais resistentes, mais leves e terão maior eficiência. O arame farpado, a cerca de arame, os materiais de cobertura e revestimento, calhas e tubos, serão mais duraveis e custarão mais barato.

Os aços para a agricultura foram juntar-se aos aços para a aviação e muitas centenas de outros produtos e ligas da Republic Steel, e combatem hoje, lado a lado, pela liberdade do Hemisfério Ocidental. Os metalurgistas da Republic Steel descobriram muitas aplicações novas na guerra para estes excelentes aços, e criaram tambem *novos* aços de combate. Nas intensas pesquisas feitas com finalidade de guerra, a Republic Steel está adquirindo conhecimentos novos e excepcional perícia que serão utilizados depois para ganhar a paz.

E esses excelentes aços Republic, mais leves e mais resistentes depois de passar vitoriosamente pelas provas de guerra, tornarão possivel não só a fabricação de melhores máquinas para a agricultura, mas tambem de melhores automoveis, aviões, objetos de uso doméstico, contribuindo assim para que *todos nós*, no futuro, vivamos num mundo melhor e mais rico.

Nós, Americanos, podemos aspirar a um futuro glorioso. Mas para atingi-lo, devemos trabalhar *unidos* para a VITÓRIA!

* * *

Entre outros artigos, a Republic Steel produz: Ligas, aço inoxidavel, aço ao carbono; ferro Toncan; barras e congéneres; chapas, lâminas, chapinhas; tubos e aços soldados a electricidade; porcas e cavilhas; folha de Flandres; materiais de revestimento e cobertura; secções especiais; materiais de construção; materiais de drenagem; arame e artigos de arame.

REPUBLIC STEEL — VITÓRIA PELA UNIÃO

REPUBLIC STEEL CORPORATION

Depto. de Exportação: Chrysler Building, 405 Lexington Ave., New York, N. Y., E. U. A.

Endereço Telegráfico: "TONCAN"... Escritórios Centrais: Cleveland, Ohio, E. U. A.

Representantes na Argentina, Bolivia, Brasil, Chile, Colombia, Costa Rica, Cuba, Republica Dominicana, Equador, Guatemala, Haiti, Honduras, Jamaica, Mexico, Nicaragua, Panamá, Paraguay, Perú, Porto Rico, El Salvador, Trinidad, Venezuela, Ilhas Virginias.

Representante:
ELISEU RIO & CIA., Rua Vigario Tenorio, 95 - 1.º
RECIFE — PERNAMBUCO — BRASIL

Uma carta de "sir" Stafford Cripps ao sr. Gilberto Freyre

De sir Stafford Cripps, ministro da Produção Aeronautica da Grã Bretanha, o escritor Gilberto Freyre recebeu a seguinte carta:

"Ministerio da Produção Aeronautica — Milbank, S. W. 1. — 22 de fevereiro, 1943.

Meu caro sr. Gilberto Freyre.

Recebi um exemplar do seu livro intitulado "Ingleses", dedicado a mim, e desejo agradecer-lhe muito calorosamente a grande homenagem que ai me presta.

Embora seus livros não sejam escritos em nossa lingua, seu nome já é bem conhecido na Grã-Bretanha como o de um dos mais famosos escritores brasileiros e como um amigo firme do nosso país.

Posso assegurar-lhe que um livro de escritor tão eminente sobre tal assunto é uma contribuição muito grande para a amizade entre os nossos dois povos e somos agradecidos ao autor por esse aspecto do seu trabalho.

Quanto á sua homenagem ao meu nome, sinto que pouco tenho feito para merecer tamanha honra, mas posso assegurar-lhe que como o senhor, trabalharei com todo o empenho pela causa do desenvolvimento de melhor e mais genuina democracia, após a guerra.

Peço-lhe que aceite meus mais sinceros agradecimentos. — R. Stafford Cripps".

Centros de instrução

RIO, 24 (A. N.) — O ministro da Guerra declarou que ficam a Terceira, a Quinta, a Setima e a Nona Regiões Militares autorizadas a criar, nas sedes respectivas, centros de instrução de transmissões regionais, onde serão matriculadas as praças de engenharia e outras armas, afim de realizar o concurso para satisfazer as condições do decreto-lei de 2 de março do ano passado.

O centro da Setima Região Militar atenderá tambem ás necessidades da Sexta, Oitava e Decima Regiões Militares. A instrução das praças na Primeira, Segunda e Quarta Regiões Militares será feita na Escola de Transmissões. Os novos cursos devem funcionar a partir de 19 de julho.

Recepção no Vaticano

NOVA YORK, 24 (U. P.) — A radio de Berlim noticiou que o Papa Pio XII receberá, domingo proximo, em audiencia especial, 6 mil mulheres da Ação Catolica, devendo pronunciar nessa ocasião curta alocução.

Tremores de terra

LIMA, 24 (U. P.) — Dois ligeiros tremores de terra abalaram esta capital, na manhã de ontem. O primeiro 25 minutos depois da meia noite e o segundo ás 4.15 da manhã. Não houve danos nem vitimas.

Dotações orçamentarias

RIO, 24 (A. M.) — Dispondo sobre a distribuição e aplicação das dotações orçamentarias destinadas ás despesas de representação e hospedagem, foi assinado o seguinte decreto:

Artigo 1º — Decretada a lei de orçamento, considerar-se-á automaticamente registrado pelo Tribunal de Contas e distribuida ao Tesouro Nacional as dotações concedidas aos diversos ministerios, para as despesas de "recepções, excursões, hospedagens e homenagens", cuja aplicação será determinada em cada caso pelo titular da pasta a que pertencer o credito.

Paragrafo unico — O disposto neste artigo aplica-se á lei orçamentaria vigente.

Artigo 2º — O presente decreto-lei entrará em vigor na data de sua publicação, revogadas as disposições em contrario.

Critica Literária

ENSAIOS

Alvaro LINS

— II —

Tenho a impressão que não há, em nossa vida literária, uma figura de personalidade mais definida, de originalidade mais autêntica, do que o sr. Mario de Andrade. Tudo o que lhe sai das mãos traz a marca inconfundivel da sua maneira pessoal. Ninguem o viu descer nunca para o circulo cinzento das coisas banais e mediocres. Admiro-o, por isso, em todas as ocasiões: quando concordo ou quando discordo das suas realizações. Admiro sobretudo que um poligrafo não apresente gêneros fracos e vulneraveis; que se movimente entre gêneros tão diversos sem cair na superficialidade, numa espécie de industrialismo de letrado. Escrevi uma vez que preferia o prosador ao poeta na figura do sr. Mario de Andrade. Não pude ainda rever essa opinião, e não sei se um dia me arrependerei de a ter lançado. Naquele momento, porém, estava pensando nas realizações concretas dos seus poemas, e não no seu caráter de poeta. Porque é com este caráter de poeta que sempre o encontramos. E' como poeta que ele se comporta na composição de qualquer gênero literário; é como poeta que ele se movimenta dentro dos assuntos mais árduos, e até dentro da critica mais rigorosa e objetiva. Realizou realmente em graus dificilmente atingiveis a aliança do espirito poético com o espirito critico, aquela aliança que foi o principal ideal beaudeleireano. Daí as vantagens, os recursos particulares da sua critica. Ele joga ao mesmo tempo com a inteligência lógica e com os devaneios poéticos, o conciente e o sub-conciente, a sensibilidade e a análise fria. O resultado, como se sabe, é a sua poderosa organização de escritor, sempre em experiências e pesquisas no romance, no conto, no ensaio, no artigo de critica, na música, no folclore. Ele escreveu que a sua geração — a geração do movimento modernista — muito se sacrificou porque esteve algum tempo mais voltada para as experimentações e as pesquisas de novas formas de obras de arte do que para a realização dessas mesmas obras. Ele próprio se esqueceu muitas vezes de si mesmo, e da sua obra, no ardor da luta para a criação de formas mais amplas, mais livres e mais nacionais na literatura brasileira. Uma parte da obra do sr. Mario de Andrade se acha, com efeito, prejudicada pelos elementos acidentais e transitórios — hoje mortos — do movimento modernista. O escritor, o artista, pagou tributo bastante caro ao chefe de fila, ao pesquisador, ao experimentador. E bastará verificar, a propósito, neste **Aspectos da Literatura Brasileira**, a superioridade dos ensaios mais recentes sobre os mais antigos. Devemos acrescentar, porém, que esses prejuizos não têm força contra a sua figura criadora. Ele apresenta uma obra de poeta e escritor que se acha acima das contingências de modas e escolas; que vive e se afirma pela sua própria realidade.

No conjunto de tantas faculdades críticas do sr. Mario de Andrade, a que mais se destaca é a argúcia. Faz pena que esta palavra de tamanha significação tenha sido usada demais. Porque são raros aqueles que a merecem como o sr. Mario de Andrade. Logo encontramos na sua critica o sentido exato da argúcia: a agudeza intelectual das suas descobertas, a sutileza das suas análises. Ele tem o dom de se dirigir para os aspectos virgens e inéditos dos problemas, a capacidade de ver o que está escondido. Esta visão psicológica, no seu caso, está auxiliada pela conciência profissional, pela cultura, pelos conhecimentos técnicos da arte literária. Será sempre um prazer, por exemplo, a leitura de qualquer um dos seus estudos sobre poetas ou livros de poesia. Encontraremos uma iluminação dos fenômenos poéticos ao lado de um exame positivo de processos de versificação. Desta espécie é o seu ensaio sobre Castro Alves: o mais completo e perfeito deste livro. Não só o mais perfeito do livro, mas, dentro das suas dimensões, um dos melhores ensaios literários da nossa lingua. Eu o indico como um modelo no seu gênero. Não é um elogio, não é um ataque; é um estudo critico, uma compreensão do poeta, uma definição do seu valor e das suas exatas proporções. Apresenta o mesmo nivel na composição e nas idéias. Nada escapou ao autor do caráter de Castro Alves e da sua obra importante, mas desigual. O problema do condoreirismo deu ao sr. Mario de Andrade a oportunidade de outro excelente ensaio sobre poesia: aquele em que estudou o falso catolicismo, o falso espiritualismo, de poetas secundários, de imitadores de Augusto Frederico Schmidt e Murilo Mendes. Não vamos esquecer, por outro lado, certas generalizações felizes às quais se eleva por intermédio de particulares temas literários. O social e o artistico se interpenetram na sua visão e no seu conhecimento da realidade. Ele sabe estabelecer as necessárias ligações entre os fenômenos literários e os fenômenos sociais. Uma destas generalizações é a que faz com o "Vou me embora prá Pasargada", de Manuel Bandeira; e outra a que se situa sobre a insistencia dos nossos romancistas na descrição de personagens como tipos fracassados. Outras opiniões, novas, originais, pessoais, se encontram nas páginas de **Aspectos da Literatura Brasileira**. Lembro aquela sua observação sobre o academismo de Machado de Assis, sobre o caráter que dá categoria clássica á sua obra. Lembro tambem o ensaio "Elegia de Abril" que representa, ao seu ver, um panorama do nosso estado de inteligencia no momento.

Deixei para o fim o ensaio mais perigoso do volume, o que se intitula "Tristão de Athayde". A despeito do titulo, versa menos sobre o critico dos **estudos** do que sobre o catolicismo no Brasil. O nome de Tristão de Athayde vem como um pretexto, como um a propósito. E torna-se evidente a injustiça com que o sr. Mario de Andrade trata o seu adversário de idéias. Como falar, por exemplo, da "quase dolorosa incompreensão poética" de Tristão de Athayde quando nos lembramos dos seus artigos sobre Augusto Frederico Schmidt, Manuel Bandeira, Carlos Drumond de Andrade, Murilo Mendes e o próprio Mario de Andrade? Não vejo tambem como a sua conversão ao catolicismo tenha aniquilado as faculdades do critico. E agora fico a pensar: não será o sr. Mario de Andrade, com este ensaio de 1931, o responsavel por este êrro de visão, que a preguiça mental transformou em cliché: o de que o católico arruinou o critico, em Tristão de Athayde? Mas ao passar desse plano pessoal para o plano social, o estudo do sr. Mario de Andrade sobre o catolicismo adquire uma significação singular. E' certo que ele não compreende bem toda a plasticidade da doutrina cristã, mas ao falar do catolicismo no Brasil vemos que as suas palavras são dolorosamente verdadeiras. A sua tese é a de que não temos uma maioria católica, um catolicismo autêntico, mas uma maioria de religiosidade vaga, inconciente e irresponsavel. E ele tem razão, infelizmente. Devemos todos, os católicos, meditar sobre tantas verdades que nos lança em rosto este honesto escritor não-católico. O seu ensaio é um estudo religioso e sociológico que não deixa dúvidas em ninguem.

Acho, nesta altura, que nos devemos voltar para o problema da forma que este livro sugere. Trata-se, na verdade, de um verdadeiro problema levantado pelo sr. Mario de Andrade. Ele pretende, ao que parece, realizar uma reforma linguistica, tornar a nossa lingua mais brasileira ou mais popular, sob a sugestão do exemplo histórico de José de Alencar. Ele escreveu uma vez "Alencar, meu irmão", e isto muito esclarece a respeito. Parece-me, no entanto, que as condições e os momentos históricos diferem bastante. Alencar interpretava os anseios de emancipação de uma literatura, em linha paralela á emancipação recente de um povo. Ele defendia os direitos de uma **lingua literária**, no estilo brasileiro, já diferente da **lingua literária**, no estilo português. Alencar, mesmo assim, não conseguiu impor tudo o que ele desejava. Ele vencia quando se atirava contra as velharias gramaticais ou os preconceitos de puristas. Mas era derrotado nos pontos em que contrariava o espirito da lingua, a lógica da sua evolução, ou o bom gosto e a melhor sonoridade. Alencar escrevia que girou-lhe em torno da cabeça" — "cuja estampa desenhava-se — e ninguem, no entanto, coloca hoje os pronomes — a não ser em casos excepcionais — dessa maneira. Temos, no entanto, a nossa maneira brasileira de colocação de pronomes. De qualquer modo, o momento de hoje não é igual ao momento de Alencar. Desfrutamos, em face de Portugal, de uma autonomia indiscutivel. Possuimos já as nossas construções, a nossa sintaxe, o nosso vocabulário. Só alguns pobres diabos, os pitorescos B. das Neves da sub-literatura, ainda insistem em colocar a gramática brasileira

(Conclue na 2ª página)

DIARIO DE PERNAMBUCO
FUNDADO EM 1825
Orgão dos "Diarios Associados"
Diretor: CARLOS RIZZINI
Telefs. Gerencia 6027 - Redação 6639
A correspondencia de ordem comercial deve ser exclusivamente endereçada ao GERENTE DO DIARIO DE PERNAMBUCO
Para anuncios procure o DEPARTAMENTO DE PUBLICIDADE pessoalmente ou pelo fone 6027
ASSINATURAS
No país — Ano Cr$ 120,00 Semestre, Cr$ 60,00. No exterior — Ano Cr$ 250,00 Semestre, Cr$ 130,00
Assinaturas pagas adiantadamente
SUCURSAIS
Serviços de Imprensa Ltd.
Rua 7 de Abril, 230 — São Paulo
Serviços de Imprensa Ltd
Ed. Odeon (Sala 302) R. de Janeiro
Rua Senador Mendonça, 18-1.º
Maceió — Alagôas
Avenida João Machado, 1073
João Pessoa — Paraiba
Avenida Rio Branco 515
Campina Grande — Paraiba
Natal — Rio Grande do Norte
Rua Mactel Pinheiro, 164
COBRADOR AUTORIZADO
JOSE' FLORIO

Getulio Vargas, esse desconhecido

S. PAULO (Alto da Serra) Bordo do "Bertgreenwood, 19.

Ainda está por fazer a biografia de Getulio Vargas. Não foi escrito o livro definitivo e total acerca da sua vida, tão rica de substancia animica, quanto sua obra é rica de substancia social, porquanto ela inicia o resgate de mais de quatro seculos de individualismo politico, na costa e no sertão luso-americanos. Chegou, em 30, para o povo com a força das coisas fatais. Luiz Carlos Prestes e Plinio Salgado anunciaram-se como os Esperados; mas não eram, porque o Esperado já tinha vindo e, apenas, ainda tagarta liberal, se metamorfoseava para a maravilhosa transformação em que o homem de partido, preso a compromissos de grupos, teria que ir pouco a pouco cortando as amarras, para esvoaçar sobre a floresta densa da revolução social.

Por que Plinio Salgado e Luiz Carlos levaram poeira e ficaram para trás? Antes de tudo porque um nem outro tinham compreensão da indole sossegada, pacifissima do brasileiro, que possue Vargas. E depois porque corriam de bicicleta, ao passo que o seu competidor costuma andar a pé. E, andando, chegou primeiro e, assim, não esgotou o fôlego. O terrivel para os dois antagonistas de Vargas tambem é que um e outro, anunciando cada qual o seu tipo de revolução social, o que tinham, no surrão, eram só promessas. Não haviam sido experimentados no poder como revolucionarios. Senhoreando o governo, Vargas, quando sobrevieram os dois golpes de 35 e de 38, já se encontrava sólido com raizes no sentimento das massas, a quem dera saborosas guloseimas. Fala-se da incapacidade de precipitar-se de Getulio Vargas. Efetivamente, é temperamental nele o homem que não tem pressa. Em presença dos que o combatem ou dos que se alinham para combatê-lo, Getulio Vargas age como se todos estivessem trabalhando para si e por isso se exime de correr em busca de qualquer dos polos que intimamente o estejam imantando. Depois da intentona de 1935, compreendi ser possivel surgisse nas forças armadas um clima propicio á remoção do periodo presidencial para além de 37. Por outro lado, viamos as malocas partidarias se agitando em torno do problema da sucessão. Em palestra consigo, pedi-lhe conversasse sobre o assunto com José Americo e Armando Sales. Eu julgava indispensavel tratar desde logo o problema, enquanto as animosidades politicas não tivessem impossibilitado os entendimentos. José Americo ele o chamou, no inicio de 36, apreciando com ele o panorama politico, mas só em tese, sem discutir o caso em si da prorrogação do mandato. Com Armando Sales Oliveira, entretanto, não houve geito. Tive quatro ou cinco encontros consigo, a proposito da urgencia dele abrir o debate com o governador de São Paulo. Getulio Vargas ficou irredutivel. A pressa que me mortificava não lhe batia na passarinha, como dizemos nós outros no nordeste. E a luta veio, e foi na luta que ele tirou as castanhas do fogo, graças a horriveis queimaduras de terceiro grau na pele de Armando Sales e de segundo grau no couro do vaqueiro paraibano José Americo.

Em 35, o açodamento de Luiz Carlos Prestes, lançando um movimento temporão, lhe resistiu a otima ambiencia que ele possuira no Exército. A resistencia oferecida ao golpe da Aliança Libertadora lhe devolveria, na classe militar, ainda mais força do que aquela com que ficou para se eleger presidente constitucional, após o 32. Em 38, o golpe verde foi um jubileu, porque consolidaria os louros ganhos no golpe vermelho de 35. Enfrentando duas intentonas, cujas raizes pelo menos psicológicas mergulhavam em ideologias exóticas, Getulio Vargas emerge de ambas mais rijo do que saiu da jornada de 30. Porque a sua vitoria assumiu o prestigio de símbolo: a do homem brasileiro que defende a sua propria obra da infiltração dos surtos ideológicos de fora. Em 35, venceu Moscou, como em 38 venceria Roma-Berlim.

Para a grande massa da opinião, o politico é o lado que domina na personalidade do presidente. Criou-se o mito da invencibilidade politica de Getulio Vargas. Em todos os "rounds" venceu os agois jogadores que se apresentam na liça. São tantas as lousas de sagazes homens politicos, dormindo o sono eterno, no campo santo do liberalismo e do autoritarismo, que o monumento do esgrimista partidario, que é Vargas, se fará amanhã das lápides desses defuntos malogrados. Bateu-os um por um, destruindo glorias autênticas de saraóos. Foi um curso bravio de esgrima em que feriu os adversários com a precisão e a graça de um "honnete homme". Técnica de guerra de nervos, antes de Hitler tê-la inventado, a partir de 34, ele já a havia desencadeado aqui em 29 e 30. E' patente sua, é privilegio seu, tanto a guerra de nervos como o proprio sucesso politico-militar dela, porque foi com as marchas e contra-marchas, avanços e recuos, para a abertura da revolução em 30, que debilitou o sistema nervoso ao adversário, desmantelando-o a tal ponto que a crise veio a furo, e esse não se achava preparado para jugulá-la. A visão do delicioso manobrista, do jogador imperturbavel, que não mata nunca o adversário, pois que lhe prepara gentilmente o suicidio, enche de tal modo estes treze anos — e desde junho de 1929 ele não sai do trapezio, a fazer acrobacia e dar sortes sobre sortes, que os espectadores se habituaram a tomá-lo sob o angulo do prestidigitador.

Esse aspecto de Getulio Vargas, porém, é perfumaria, se encararmos o outro Vargas, o qual implica uma rija têmpera de alma, um otimismo constante no valor do seu povo e uma concepção da comunidade do Brasil como ninguem a possuiu antes dele, á testa do Estado Nacional. Aí é que está um dos segredos da permanencia e do estridor do seu fantastico cartaz. Ele abjurou o individualismo politico da carta de 91 para abraçar a social-democracia, de que a carta de 34 foi somente um "bibelot", a de 37 um "ordinario-marche" e os decretos-leis dessa data em diante a instrumentação da partitura. E o que é surpreendente, o seu colossal esforço de revolucionario, Getulio Vargas o produziu risonho, equânime, sem laivo de vingança, superior ás paixões daninhas que costumam envenenar os individuos no poder.

O chefe do Estado Nacional brasileiro é o unico homem, saturado dos poderes unipessoais, que ele detém, e que sorri. Ele e Roosevelt. Nem Hitler, nem Mussolini, nem Salazar, nem Chang-Kai-Shek nem Stalin, ninguem os viu jamais sorrindo em publico. Vargas costuma sorrir, e o seu sorriso é franco e espontaneo, bonacheiro e benevolente. O coração deste homem não tem maldade. Não se serve da vitoria para a violencia. Não se aproveita do triunfo para a opressão. Poderoso, recusa-se a ser desapiedado. "Aos vencidos só os olhos para chorar", ou "olho por olho, dente por dente" — nenhuma dessas penas de Talião lhe ocorre na manhã do sucesso. Vencedor das armas tantas vezes, em nenhuma das miserias da força reside o forte da sua autoridade. Depois de qualquer das vitorias espetaculares que teve, em 30, 32, 34, 35, 37 e 38, no campo de batalha ou na arena eleitoral, o dom do criticismo que carrega é bastante poderoso para o afastar da ilusão da força, sempre grata aos que triunfam. Quando se estudar o segredo da longa permanencia de Getulio Vargas no poder, ficará evidenciado que uma das explicações desse aparente misterio residiu na sagacidade que ele teve, afim de jamais sucumbir ao dominio da violencia. Suas vitorias, se custaram lágrimas e sangue (e filho da revolução, seus êxitos não poderiam custar apenas flôr e cêra de vela), ele tudo envida para cicatrizar as feridas abertas e para fazer esquecer aos homens os dias em que eles estiveram convulsionados pela guerra civil. Relampagos coriscos, tufões, chuvas violentas, sacudiram as aguas do lago; serenado, porém, o temporal, ficou o mesmo lençól limpido e profundo, como azul é o céu que sobre ele se arqueia. E' nesse fundo ideal

(Conclue na 5.ª página)

O sonho de Tiradentes

Austregesilo de ATHAYDE
(Para os "D. A.")

RIO — Tiradentes é mais do que um herói politico. Há na sua vida, no seu martirio, em certos aspectos ingenuos da revolução que preparava, alguma coisa comovente, que lhe consagra, com justiça, a aureola da santidade.

Nenhum calculo em seu espirito, nenhuma correspondencia entre o imenso sonho e a quase nenhuma realidade dos meios que os conjurados reuniram para a grande empresa.

Obra de poesia e lirismo, inspirada no ideal de libertação da patria.

* *

Não demos ainda ao alferes mineiro o lugar que lhe cabe, de direito, na admiração e no culto dos brasileiros. Chegou-se mesmo a esquecê-lo, por algum tempo, nas comemorações do calendario civico do Brasil.

Foi uma injustiça já reparada, mas que pode ser vista como um indice de que a sua figura ainda não adquiriu na consciencia publica a cristalização merecida, como primeira pedra do monumento republicano e síntese da força libertaria da nacionalidade.

* *

Devemos erguer-lhe um templo, como pediu Rui Barbosa. O seu sangue fecundou a nação como [illegible] inspirações encheram a historia. A sua obra é incessante, porque o combate pela liberdade não acaba nunca.

Que se fez nesta guerra? Porque estamos arregimentados entre os seus batalhões? Que nos leva a desejar ir além dos mares acometer os nossos inimigos? O sonho de Tiradentes, aquele amor pela liberdade que o conduziu á morte e ao esquartejamento.

Proteção à navegação costeira

Marechal do Ar Sir Sholt DOUGLAS

(Copyright B. N. S., exclusivo para os "D. A.")

LONDRES, 24 — A orientação ofensiva do Comando de Caças britanicos não se limitou aos ataques diurnos. Começando em pequena escala e firmemente aumentando em peso e objetivos, os ataques noturnos foram levados a termo com regularidade, nos ultimos dezoito meses. E atualmente, todas as noites em que o tempo o permite, os aeródromos inimigos em territorio ocupado são bombardeados pelos caças-bombardeiros do tipo Douglas Boston. Ao demais, quando os nazistas dão sinais de atividades noturnas, os caças britanicos patrulham os seus aeródromos nas ocasiões em que os bombardeiros alçam vôo ou regressam á terra.

Não somente são dessa maneira destruidos numerosos aviões viões inimigos no ar e viões inimigos no ar e meaça constante desses patrulhamentos e a organização resultante produzem inevitavelmente um efeito nocivo sobre o moral dos pilotos dos bombardeiros e do pessoal dos aeródromos da Luftwaffe. A politica do Comando de Caças consiste em ferir o huno tão duramente quanto possivel, e o maior numero de vezes que puder, seja de dia, seja á noite, e quando as ultimas esquadrilhas dos caças que atacam durante o dia começam a chegar á França, á luz crepuscular, os primeiros caças de patrulha já se encontram prontos para levantar vôo em demanda do territorio inimigo, que será assaltado durante as horas de escuridão.

A proteção aerea á navegação de cabotagem britânica é um outro encargo que recai sobre o Comando de Caças e é tão vital no esforço belico conjunto que deve ser constante e eficientemente executado. Todo o comboio e toda a escolta naval que entram ou saem de um porto britânico ficam sob a proteção dos caças de patrulhamento e, durante as horas do dia, enquanto as condições atmosféricas o permitem, escoltas de caças, operando em substituição, vigiam estritamente o comboio até que ele entre a salvo num porto ou fique fora do alcance dos caças e passe para os cuidados dos aeroplanos de longa autonomia de vôo do Comando Costeiro.

A escala desse esforço pouco conhecido do Comando de Caças pode ser avaliada pelo numero de sorticas realizadas durante o trabalho de comboiamento — cada sortida representando um unico vôo de um avião. Nos doze meses de 1941 elas atingiram um total aproximado de 55.000 — o que fornece uma media de 153 sorticas diarias.

Somente num mês foram efetuados mais de 8 mil vôos de escolta aos comboios, pelos caças, e tantos quantos 18 comboios estiveram sob a proteção do Comando de Caças num só dia. Essas sortidas, em sua totalidade, não figuram nas operações normais da ofensiva diurna e noturna do Comando.

A proteção dos caças á navegação costeira tem sido excessivamente eficiente. Desde a primavera de 1941, quando se tornou possivel estabelecer a escala da proteção aerea até ela alcançar o seu vulto presente, os ataques aereos do Eixo contra a navegação mercante britanica diminuiram firmemente e, consequentemente, as perdas maritimas das nações unidas baixaram dessa maneira. De 200 em março de 1941, os ataques aereos diurnos contra nossa navegação de cabotagem desceram para 105 no mês de maio do mesmo ano e, naquele mês, as perdas mercantes ocorridas durante o dia cairam de dois terços.

Em junho essas perdas diminuiram ainda mais e, em dezembro, o numero de ataques diurnos contra a navegação costeira caía a 50, numa diminuição de quase 50%, comparativamente ao mês anterior.

O melhor resultado obtido Luftwaffe durante os seis ultimos meses de 1941 foi uma media de mais ou menos um navio afundado cada mês, em consequencia de ataques diurnos. E para obter esse fraco resultado, a Luftwaffe teve de pagar um bom preço, visto como nos ultimos cinco meses de 1941, 48 dos seus aparelhos foram destruidos, sendo que 24 pelo canhoneio dos navios mercantes e de escolta e 18 pelos caças de escolta, ao passo que nos primeiros dois meses de 1942, quando os esforços do Eixo contra a navegação costeira se intensificaram temporariamente sem resultado correspondente mais dez dos seus aeroplanos fo-

(Conclue na 5.ª página)

A Grã-Bretanha e o Imp. Britânico

Visconde CRANBORNE

(Ministro das Colonias da Grã-Bretanha e lider da Câmara dos Lords)

(Do B. N. S., especial para os "D. A.")

LONDRES, 24 (Pelo telegráfo) — Há uma asserção relativa ao Imperio Britanico que pode ser feita sem receio de contradição. E' que não se trata de uma instituição estática, mas de caráter dinamico. E' um organismo vivente. As relações das partes componentes modificaram-se fundamentalmente nos últimos decenios e provavelmente continuarão a mudar e desenvolver-se nos anos vindouros. Acredito que, desse ponto de vista, o Imperio Britanico difere da maioria dos grandes imperios do passado. Estes eram de carater rígido e, ainda mais, imperialistas no pior sentido da palavra, baseados num principio de exploração. Os imperios primitivos compunham-se quase sempre de uma nação dominante e de países sujeitos e assim conservados graças a um organismo elaborado de forças armadas, policia secreta e outras instituições, em beneficio da nação dominante.

Tivemos muitos exemplos disso, e até certo ponto penso que os imperios romano e napoleônico podem ser enquadrados dentro dessa afirmativa. Mas é certamente verdadeiro que o Terceiro Reich, tal como o vemos hoje, é um exemplo dos imperios passados, na sua forma mais extrema e atroz.

A nossa concepção britanica sempre foi inteiramente diferente. O Imperio foi comparado a uma familia. E de fato pode-se perfeitamente fazer uma comparação entre a familia e as relações do Imperio Britanico, com os Dominios e Colonias. Há, por exemplo, a mesma alteração nas relações á medida em que as crianças vão crescendo. Nos primeiros dias da familia as crianças são pequenas e inexperientes, inaptas a enfrentar por si mesmas os problemas da vida, necessitando portanto de proteção e educação. Mas vão, aos poucos, crescendo e começando a viver e pensar por si mesmas. Tornam-se eventualmente entidades independentes, personalidades independentes e, afinal, se possuem o minimo valor, começam a prover á propria subsistencia. Não dependem mais dos pais, mas permanecem não obstante membros da familia ainda ligados uns aos outros pelos laços de afeição e continuando a ter a responsabilidade de se protegerem uns aos outros. Todos se beneficiam com isso e sabem que o beneficio decorre dessas relações mutuas.

Isso que se passa nas familias bem dirigidas é aplicavel á Comunidade Britanica de Nações.

Afeliz operação dessa concepção entretanto, coloca uma grande responsabilidade sobre os ombros da metropole, a qual tem de reconhecer que a familia está crescendo, o que é sempre coisa dificil para qualquer pai em relação aos filhos. De fato, os pais sempre tendem a procurar conservar os filhos sob a sua autoridade o maior periodo de tempo possivel.

Ora, esse procedimento sempre resulta, no fim, em fricção e alienação do filho. Realmente, o filho pode — e em certo numero de casos sempre o faz — afastar-se inteiramente da familia, muito embora a passagem dos anos quase sempre atenue e, mesmo dissipe, a amargura nos dias futuros.

Nós, na Grã-Bretanha, tivemos salutares experiencias dessa natureza. Não vou enumerá-las, mas serão valiosas se nos ensinaram uma lição essencial e preciosa, pelo que nos ensinaram, que soubemos aproveitá-las e que desde então sempre foi nosso objetivo tornar os laços entre nós e as nações irmãs, não rigidos e intoleraveis, mas tão flexiveis quanto possivel. A fase mais adiantada até agora atingida é o Estatuto de Westminster, reconhecendo os Dominios como nações de governo autonomo e arbitros do proprio destino. E' o nosso reconhecimento publico da sua maioridade, e um documento de longo alcance de vista. Creio que já foi justificado pelos acontecimentos ocorridos desde que foi formulado. De fato, ao invés de se afrouxarem os laços entre nós e os Dominios e Colonias, eles mais se estreitaram desde então resistindo mesmo ás imposições das duas maiores guerras na historia.

De qualquer uma delas, e indubitavelmente da segunda, os Dominios poderiam ter constitucionalmente se conservado afastados, caso o desejassem mas, com uma unica excepção, não o fizeram. Pelo contrario, lançaram todas as energias e recursos na luta, de maneira que constitue uma completa justificação, penso, do Estatuto de Westminster.

Se, entretanto, deve continuar essa situação feliz — embora naturalmente as relações constitucionais possam se modificar é essencial que colaboremos estrei-

(Conclúe na 5.ª página)

Atos do Govêrno Federal

Assinados nas pastas da Agricultura, Viação e Guerra

RIO, 24 (A. M.) — O presidente da Republica assinou os seguintes decretos:

Na pasta da Agricultura:

Concedendo á "Cobrazil" Companhia de Mineração e Metalurgia "Brazil", S. A., autorização para funcionar como empresa de mineração.

Renovando as autorizações de pesquisas concedidas a João Batista de Freitas Junior, para pesquisar ouro em Pitangui, M. G. e a Seramfim da Silva Gomes para pesquisar sulfuretos metalicos em Ouro Preto, M. G.

Aprovando as especificações e tabelas para a classificação e fiscalização da exportação de produtos amilaceos — amidos ou feculas, tapioca, raspa e farinha de raspa, visando a sua padronização.

Autorizando: Domingos Alves do Nascimento a pesquisar quartzo e associados no municipio de Malacacheta, M. G.; José Maria Cotta a pesquisar minerios de manganês e associados no municipio do Rio Piracicaba, M. G.; José Miquilino Netto a pesquisar mica e associados no municipio de Conselheiro Pena, M. G.; Otavio Alencar de Lima a pesquisar calcita e seus associados, no municipio de Cerro Azul, Paraná; Manoel da Silveira Dantas a pesquisar scheelita no municipio de Santa Luzia, Paraiba; Hercules J. Mosconi Bianchi a pesquisar sapropelito no municipio de Lorena, S. P.; José Ferreira de Andrade a pesquisar bauxita e associados no municipio de Poços de Caldas, M. G.; Hercules José Mosconi Bianchi a pesquisar sapropelito no municipio de Rezende, Estado do Rio; Mario Daimeida a pesquisar gipsita no municipio de Macáu, R. G. do Norte; Narciso Gomes Viana e Manoel Duboc Sobrinho a pesquisar mica e associados no municipio de Valença, Estado do Rio; Antonio Roberto Junior a pesquisar quartzo no municipio de Sete Lagos, M. G.; José Gomes da Silva a pesquisar mica e associados no municipio de Conselheiro Pena, M. G.; Antonio Lino de Souza a pesquisar amianto, mica e associados no municipio de Pomba, M. G.; Antonio Marques da Costa a pesquisar caulim, argila e associados no municipio de Itabirito, M. G.; Walder de Mello Viana a lavrar turfa no municipio de Caçapava, S. P.; Osmario Oscar de Mattos a pesquisar mica e associados no municipio de Caratinga, M. G.; Soter Henrique Daum e Theomar Canabrava de Oliveira a pesquisarem calcareo e associados no municipio de Cerro Azul, Paraná; Francisco Candido de Carvalho a pesquisar mica, caulim e calcareo no municipio de Santa Teresa, Estado do Rio; e a Francisco Candido de Carvalho a pesquisar carvão mineral no municipio de Santa Teresa, Estado do Rio.

Na pasta da Viação:

Aprovando projeto e orçamento na importancia de Cr$ 6.560.872,20 para a construção de 13.160 metros da linha férrea na linha Barra Bonita-Rio do Peixe, da Rede de Viação Parana-Santa Catarina.

Aprovando o acrescimo na importancia de Cr$ 146.034,30, no orçamento a que se refere o decreto 5960, para a montagem de 2 tanques destinados a deposito de oleo combustivel e oleo Diesel, no porto da Baía, concedido á Companhia Docas da Baía.

Na pasta da Guerra:

Nomeando: 1.º tenente do Exercito de 2ª linha, medico, os senhores Justino de Oliveira Cardoso, Dagoberto Ramos de Almeida, Luiz Morato Proença, Americo Alves Teixeira, Paulo Mario de Camargo Osorio, João Alfredo Siey Zernig e Waldemar Cerdeira Bordallo; 2.º tenente da Reserva de 2ª classe, farmaceutico, os farmaceuticos Adrien Allemand, Antonio Gomes Vieira, Paulo da Costa Lima Filho e Pedro Irineu Jatobá; 2.º tenente da Reserva de 2.ª classe, veterinario, os veterinarios Manoel Pinheiro dos Reis Filho, Victorio Emmanuel Constantino Codo, José Geraldo de Freitas Campos, Edny Catão, Hermenegildo Bastos de Campos, Paulo Wanderley Teixeira, Raynaldo Geraldo Monteiro Gomes, Alcindo Castello Chaves, José Ieio de Freitas Drummond, Ernesto Evangelista, Orlando José Gizzoni, José Elias Claudio Moreira, Edolfrido Gonçalo Correa de Souza, José Duarte Costa, Ruy de Araujo Lima e Roberto de Souza; 2.º tenente da Reserva de 2.ª classe, medico, os medicos Jeronymo Geraldo de Campos Freire, Danilo Luiz David, Armando Ferreira da Silva, Vitorio Marchesini, Roberto Geraldo Simonard dos Santos, Adolpho Brandão Filho, Elias Gerbatim, Rostand Pimentel de Hollanda, Vital Cartaxo Rolim, José Lins de Guamão Lyra, Lincoln de Santa Cruz Oliveira, Newton Campos de Souza, Antonio Vieira de Queiroga, Humberto Cavalcanti de Vasconcelos, Enio de Azevedo, Antonio Bezerra Cabral, Francisco Wanderley Nobrega, Estacio Gonçalves Souto Maior, Antonio Siqueira Guaso, Bernardo Puach Junior, Jayme Paulo Etzel, Rubens Grilo, Aldinar dos Santos Ribeiro, Jorge Humpreys, Abrahão Federman, João Antonio Ferreira, Arthur Van Den Berg, Antenor da Silva, Pupo, Heins Rucker, Raul Ervino Bley, Albino Farracha de Castro, Pretextato Taborda de Athayde, Ney Taborda de Andrade, Edwino Donato Tompaki, Raymundo Ribeiro Fontes Lima, Carlos Pereira, Moacyr Teixeira Pinto, Expedito de Almeida Castro, João Hernani Bettega, Victor Branco Lobo, Fernando Cordeiro Simas, Manuel Doria Pinheiro Guimarães, Edgard Nicolau Bley, Oswaldo Coronato, Aldemar Venancio Martins, Rubens Carvalho Rauem, Orlando Maxucelli Moro, Esperidião Feves, Nadir Macedo Silveira, Ulysses do Rosario Costa, Dario Villela Bittencourt, Otavio Celso Rauen, Anthero Sady Pizzetto e Thadeu Groz.

Atos do Govêrno Estadual

Aposentadoria de desenhista da Diretoria de Viação — Impostos e taxas em chamada na Prefeitura

O interventor federal assinou ontem os seguintes atos:

dispensando, a pedido, Miran Eleuterio da Silva do cargo de guarda da Diretoria de Docas e Obras do Porto do Recife, e nomeando para o referido cargo Onilio Firmino da Silva;

aposentando Jeronimo de Azevedo Teles, desenhista padrão "M", da Diretoria de Viação e Obras Publicas;

exonerando, a bem do serviço publico, Antonio da Silva Oliveira do cargo de investigador de policia, padrão "G";

efetivando Ademar Gomes Magalhães no cargo de coletor estadual de Floresta.

Telegrama recebido pelo interventor federal:

DO RECIFE — Li refletidamente elevados conceitos expendidos V. Excia. sobre destino e dever novas gerações universitárias que encontram C. P. O. R. esse espirito forma disciplina decisão indispensavel segurança nossa Pátria. Congratulando-me V. Excia. agradeço repetidas provas apreço corporação tenho honra comandar. Atenciosamente (a) Capitão Roberto de Pessôa.

SECRETARIA DE VIAÇÃO E OBRAS PUBLICAS

A Secretaria de Viação e Obras Publicas, está chamando a atenção dos interessados para o edital n. 5, publicado pela Diretoria de Docas e Obras do Porto do Recife no Diario do Estado, de 13 do corrente, de acôrdo com o qual receberá propostas para a construção de um deposito de materiais do Almoxarifado, mediante as condições estipuladas no edital, cuja concorrencia anterior fôra anulada. As propostas serão recebidas até ás 15 horas do dia 12 de maio próximo.

Pelo edital n. 6 a mesma Diretoria receberá, até ás 15 horas do dia 14 de maio próximo, propostas para a execução de todos os reparos necessários aos trechos da superestutura do cais de 10.00m. As instruções constam do edital, que foi publicado no Diario do Estado, de 15 do corrente.

DELEGACIA DE TRANSITO

Por infração ao Regulamento do Trafego, estão sendo convidados a comparecer á Delegacia de Transito, no prazo de 72 horas, os condutores dos veiculos abaixo:

DIA 20 e 21.4.943.

Trafegar com chapa velha — 787; Não conduzir carteira do Instituto — 5558; Falta de quitação com o Instituto — 6745 e 3352; Desobediencia ao sinal de parada — 3570 e 7014; Cortar outro no cruzamento — 969 3090 e 264; Falta de precaução — Bonde — 263; Falta de decencia no trajo — 7949 7771 e 4276; Contra mão de direção — 6160; Excesso de velocidade — 3496 e 7014; Fazer a curva pela contra mão — 3019; Falta de exame médico — 29 — S. M.; Falta de comunicação de residencia — 7336; Meio fio bonde parado — 3558; Abandono do veiculo — 4597; Interromper o trafego — 4597; Angariar passageiros — 4917 5354 1491 924 2352 5050 5378 4208 692 4976 984 5113 3165 4488 2444 454 2508 4831; Estacionar em local não permitido — 4924 4068 e 4999; Uso de chapéu — 7771; Buzinar depois das 22 horas — 4907; Contra mão por edital — 5339; Avanço ao sinal — 816 1747-P. B. e 5193; Lavar veiculo na via publica — 4745; Conduzir passageiros no estribo — 4276; Desobediencia ás ordens da fiscalização — 4276 e 803-P. B.; Cortar outro veiculo pela direita — 4944; Não conduzir os documentos — 803-P. B.; Falta de exame de sanidade — Motoristas prontuariados sob nºs 9300 9303 9304 9305 9306 9307 9308 9312 9315 9316 9317 9318 9319 9325 9327 9328 9329 9330 9335 9337 9338 9342 9343 9344 9345 9346 9348 949 9350 9352 9354 9355 9356 9362 9363 9365 9366 9375 9377 9378 9382 9384 9386 9388 9390 9391 9392 9396 9397 9399.

PREFEITURA

Diretoria da Fazenda — Impostos e taxas em chamada — 1º semestre de 1943. Imposto predial, aguas indevidamente canalizadas, taxas de iluminação, limpeza e calçamento do bairro da Varzea, sem multa até o dia 5.5.1943. (Edital n. 10 de .... 15.4.1943).

O prefeito do municipio do Recife, em data de ontem, exarou os seguintes despachos:

Deferido: Petições: 04784 — Dr. José Bancovisky — 03.91 — Ramison de Sá Barreto — 1449.42 — Adelaide Assunção de Holanda — 03327 — Luiz Ferreira da Silva — 04192 — Juvenal Bezerra.

Petições nºs 03059 — José Inácio Pedrosa — 10529.42 — Severina Maria de Carvalho — Concedo isenção pelo prazo de dez (10) anos, a contar do habite-se, conforme a letra B art. 1º do decreto-lei 273.

Petições nºs 01932 — José Cisneiros Luna — 02332 — Ramiro Ramos de Araujo Luna — Concedo isenção pelo prazo de doze (12) anos, a partir do habite-se, de conformidade com a letra B, art. 1º do decreto 273.

Petição nº 04079 — Severino José do Nascimento — Concedo trinta (30) dias de licença de conformidade com o laudo médico.

Petição nº 03720 — Arnaldo Sotero de Lima — Indeferido em face do laudo médico.

CERTIFIQUE-SE PETIÇÕES: .. 04726 — Severina dos Santos Souza — 04614 — Maria Augusta da Silva — 04749 — Reinaldo Vieira Alvim.

Petição nº 03730 — Francisca Clementina da Silva — Indeferido uma vez que parte da casa está alugada para estabelecimento comercial.

Petição nº 03350 — João Alexandre — Deferido tendo em consideração os despachos proferidos em petições semelhantes pelo exmo. sr. dr. interventor federal no Estado.

(Conclúe na 5.ª página)

O Momento Internacional

Nas ultimas quarenta e oito horas as forças aliadas avançaram em todos os setores, sobre a estreita faixa de terra que os nazistas ainda ocupam na Tunisia. Este avanço foi intensificado por todas as forças que operam na Africa do Norte — inglesas, americanos e franceses — atuando sobre pontos particularmente dificeis de ser ocupados; de um lado por ser terreno montanhoso, de outro por se tratar de posições terrivelmente defendidas.

O inimigo sente que é preciso retardar o mais possivel o avanço do adversario; e vai vendendo caro o terreno, que em virtude da superioridade de armas e de efetivos é obrigado a ceder. Num sentido geral, a situação agravou-se sensivelmente esta semana para os nazistas que, cedendo onde já não deviam mais ceder (si tivessem mesmo a intenção de conservar uma cabeça de ponte na Africa) estão apressando a sua liquidação.

Parece que não estamos longe de cumprir-se o prognostico de Montgomery: "lancemos o inimigo ao mar", de vez que muito breve não terá ele para onde ir, senão mesmo para o mar; aquele mar que "il signore Mussolini" com tanta soberba apelidava de "nostrum". "Nostrum" será, si com isso queria dizer que lhe serviria de "tumulo", o que não está longe de acontecer.

Uma vitoria que o Primeiro Exercito está explorando com vantagem é a posse da cidade de Medjez-El-Bab. No meio da semana, essa posição estrategica fôra cercada, e se repelia vigoroso o contra-ataque das forças do general Jurgin von Arnin. Enquanto os aliados registram novos avanços e os alemães acusam novos recuos a aviação anglo-americana, que começara a semana com uma vitoria tão bonita sobre o inimigo, abatendo de uma vez mais de 70 aviões transportes, encerrou-a tambem brilhantemente, interceptando nova formação de grandes aparelhos, que conduziam forças especializadas e combustivel. Cerca de 20 dessas máquinas foram precipitadas ao mar, enquanto por todos os demais setores da frente de batalha os "Spitfires", os "Bisley", os "Warhawks", os "Blaufighters" e as "Fortalezas Voadoras" vão devastando transportes e veículos militares, campos de aterrissagem, portos, ancoradouros, bases, centros de abastecimentos, movimentos de retirada. Quando se tiver de escrever a historia dessa campanha, dar-se-á á aviação uma quota parte muito elevada no triunfo.

Estamos terminando de redigir este boletim com as noticias de ultima hora, que nos anunciam a introdução de poderosas cunhas no sistema de defesa do inimigo, na zona de Tunis-Bizerta.

Si von Rommel conseguir manter-se até o fim do mês nesse derradeiro reduto, parece que terá feito muito. A impressão em todos os meios é que até o mês de maio a frase celebre de Montgomery se terá transformado numa realidade. E o poderio nazista na Africa terá sido definitivamente lançado no fundo do mar, para não mais erguer-se.

Aviação pernambucana

O Aero Clube de Pernambuco, que tantos serviços vem prestando á aviação nacional, creando no Recife um nucleo de formação de pilotos, acaba de ser distinguido com um convite para indicar os elementos que se achem em condições de ingressar nos cursos de pilotos e mecanicos dos Estados Unidos.

A mocidade pernambucana, que desde o começo vem prestigiando a nossa associação aeronautica, incorporando-se aos seus quadros e acompanhando com regularidade os seus cursos, encontra agora a melhor oportunidade de especializar-se no estrangeiro, tendo diante de si as maiores vantagens e facilidades.

Felizmente já entre nós não existe o tabu' do acidente. O acidente é cousa rara. Vôa-se hoje sem o menor receio. A percentagem de riscos em nosso Aero Clube tem sido minima. Por isso pilota-se um avião de treinamento, como se conduz um automovel. Ainda no seu ultimo relatorio, o capitão Roberto de Pessoa informava que, no decorrer de toda a sua atividade, o Aero Clube de Pernambuco registrara apenas dois acidentes, sendo que até o começo deste ano já tinham recebido o seu titulo de aviadores 23 pilotos; enquanto a escola de pilotagem contava cinco alunos, prontos a serem submetidos a exames finais e 35 com instrução regular.

A mocidade academica fornecera o numero mais elevado de candidatos, o que vale assinalar, como uma demonstração da intima solidariedade que une a juventude universitaria ao movimento aeronautico. A mocidade sente, hoje mais do que nunca, que grandes deveres se impõem á sua conciencia e por isso não hesita em ocupar os postos de serviço mais avançados.

E' um fato indiscutivel que o Brasil precisa de aviadores. Si já conseguimos dar ao país uma meia centena de pilotos, esse numero constitue apenas uma colaboração inicial. Pernambuco pode e deve dar muito mais. A defesa do Brasil não será completa sem a aviação. Nenhum país pode hoje viver sem a aviação. Si os submarinos alemães ainda não nos atacaram, a que o devemos, si não á vigilancia constante da aviação brasileiro-americana, ao lado da ação constante da marinha?

Precisamos pois de reforçar e ampliar os nossos quadros. E' uma honra para Pernambuco mandar agora aos Estados Unidos alguns de seus pilotos, afim de aproveitarem as bolsas de estudos que lhes são oferecidas.

Esses aviadores, especializados num dos paizes onde a aviação atingiu maior desenvolvimento, poderão prestar á causa das nações unidas e particularmente ao Brasil os serviços que o seu patriotismo lhes está indicando.

Fará estagio nos EE. UU.

RIO, 24 (A. N.) — O prefeito do Distrito Federal designou a professora primaria Estela Guedes Muniz para fazer estagio nos Estados Unidos, afim de estudar as questões relativas ao preparo e seleção das operarias para as industrias belicas, sob a orientação da Women's Bureau do Ministerio do Trabalho daquele país.

Aumento de vencimentos

RIO, 24 (A. M.) — O DASP, em exposição aprovada pelo governo, opinou "que fique definitivamente resolvido que somente os funcionarios os quais hajam ingressado nas carreiras atingidas pelo decreto 3.761, citado antes da vigencia do estatuto, devem ser contemplados com o aumento de vencimentos efetuado pelo mesmo decreto".

Esperado o diretor do D.E.S.

PORTO ALEGRE, 24 (A. N.) — Está sendo esperado, de regresso de sua excursão ás estancias hidro-climaticas de Minas Gerais e de São Paulo, o diretor do Departamento Estadual de Saude, que aplicará a experiencia colhida ao melhoramento das estancias rio-grandenses.

Instituto do Direito do Trabalho

RIO, 24 (A. N.) — Realizou-se, no salão de conferencias do Instituto de Aposentadoria e Pensões dos Empregados em Transportes e Cargas, a reunião dos tecnicos do direito social, afim de fundarem o Instituto Brasileiro de Direito do Trabalho, destinado a realizar estudos e pesquisas sobre os problemas do trabalho em nosso país e divulgar a legislação e doutrina brasileiras sobre o direito social.

O Instituto Brasileiro de Direito do Trabalho terá socios efetivos, correspondentes e honorarios e conta com o apoio das figuras mais prestigiosas do direito social de todo o país. Foi eleita a diretoria provisoria para o periodo de organização, fazendo parte da mesma os srs. Helvecio Xavier Lopes, Evaristo Morais Filho e José Segadas Viana.

Foi aclamado presidente de honra o presidente Getulio Vargas.

PROCISSÃO DO SENHOR MORTO — Realizou-se ante-ontem, nesta capital, a procissão do Senhor Morto, piedosa cerimonia religiosa que todos os anos se efetua na Sexta-Feira-Santa. O prestito saiu da matriz de Santo Antonio e teve o acompanhamento de associações religiosas, autoridades civis e eclesiasticas e da população catolica do Recife. O "cliché" fixa um aspecto tomado durante a passagem do prestito religioso, para recolher á matriz de Santo Antonio.

Getulio Vargas, esse desconhecido

(Conclusão da 4.ª página)

de humana perfeição que reside a maior fonte de energia de Getulio Vargas. Sua força está na razão da piedade, como a sua autoridade é filha da sua serenidade.

Os êxitos de Getulio Vargas provam que não é necessario ser violento cruel, para dominar e para exercer sobre a massa a supremacia permanente da sua personalidade e dos seus metodos. "Que é o que tu tens do proprio?"—interroga Epiteto. Getulio Vargas poderia esconder, sem pestanejar, que o que ele tem de proprio, ao lado de enorme imaginação, é uma humanidade como no Brasil só Pedro II o igualaria. E, com efeito, quem até hoje enfrentou neste país, a decima parte dos problemas humanos que Getulio Vargas atacou e resolveu? Quem fez a decima parte do esforço, ao qual aplica a maior parte do seu tempo, para criar e estimular uma politica de higiene social e econômica, promovendo um capital de serviços de assistencia publica que explicam e justificam o ascendente moral que já grangeou entre os seus concidadãos?

Até 1930, ainda não descobríamos as instituições apropriadas para fazer surgir a nova sociedade que a democracia social do presidente está construindo. Uma revolução ministerial politica, inspirada em moveis puramente politicos e, o que é singular, precipitada pelo espirito federalista (e foi o ataque á autonomia paraibana que armou o Rio Grande do Sul e Minas Gerais para a contenda) revelaria o chefe adequado para empreender o movimento de quadros unitarios, dentro do qual deveriam cabir as novas concepções destinadas a modelar o Brasil novo, sério do choque do conservantismo recalcitrante das velhas oligarquias provinciais, em que se apoiavam até então os presidentes da Republica.

Três elementos tinha Getulio Vargas para não perder a oportunidade que se lhe abriu, de entrar na historia como o chefe da maior revolução social que ainda se levou a cabo neste hemisferio e de uma revolução que ainda está em começo. Não lhe faltaram coragem, audacia e imaginação. Muitas vezes um chefe tem coragem para se lançar a uma empresa, mas lhe falta a audacia. Ou, tendo audacia, minguar-lhe a coragem, que é uma força serena, equilibrada, para que a audacia não se desgaste em golpes frustros e irrefletidos. Mas tambem é comum ver homens, querendo participar da linhagem dos representativos, armados de coragem e de ousadia, mas pobres de imaginação. A Getulio Vargas abundam as três, inclusive a chispa, que põe o motor em movimento. Eis porque até agora ele não perdeu oportunidades que se lhe abriram de ser o ungido da revolução que está fazendo e que fará, no campo econômico, politico e social do Brasil, um povo forte e disciplinado por ideais éticos elevados.

Temos tido muitos intelectuais no governo. A grande maioria, porém, desses senhores morrem, vitimas do veneno especulativo. Esgotavam-se em pensamentos analiticos, secando na inhibição das idéias abstratas, e criando, por isso mesmo, movimentos de superficie. Tomavam do mundo e das coisas os aspectos patentes, isto é, suas contingencias imediatas, suas verdades de primeiro plano, suas expressões locais, e jamais as manifestações latentes, que eles revertiam. Quero dar um exemplo de como Getulio Vargas é mais do que um homem de ação, isto é, de que ele é mais do que um individuo cujas tendencias dominantes ultrapassam o que é patente, ou os fenômenos em suas fontes de aplicação imediata, concreta. Faz alguns anos creio, entre 35 e 36, eu me havia preocupado muito com a Africa e suas virtualidades econômicas. Conhecendo a Alemanha e seu dinamismo, cheguei a considerar a hipotese do Reino Unido e da França, para trapenharem Hitler numa guerra a fundo contra a Russia, lhe darem além de compensações no sueste europeu, suculentos trechos de um imperio colonial na Africa. Que não fariam a ciencia e a técnica germânicas com a mão de obra africana em certas regiões de especial riqueza do continente negro? Um pano de mortalha para o Brasil é o caso da borracha no Oriente. Não [illegible] uma grave ameaça essa para todos os países tropicais, que produzem com mão de obra branca ou mestiça, e paga na base do salario de trabalhador livre? Recem-chegado de Juiz de Fora, o presidente convocou-me ao Catete; e qual não seria o meu assombro ao constatar que o assunto da possivel concorrencia do mercado africano conosco, ele o tinha rigorosamente em dia. As ultimas expansões coloniais de Bruxelas e Paris, Getulio Vargas as havia estudado como poucos brasileiros. Mostrou-me a documentação que tinha sobre a mesa. Havia-a lido de ponta a ponta, em Juiz de Fora, na fazenda onde se recolhera.

Possue Getulio Vargas o amor do brasileiro. Ele conserva a fé celeste no poder do nosso homem para edificar aqui um tipo feliz de civilização. Essa terra é nossa, e dela não emigraremos, tampouco seremos despojados, em favor do arreno que sonhava erradicar daqui o cidadão mestiço nacional, para fundar colonias de plantação nórdicas.

As biografias de Getulio Vargas, e que já são muitas, não se deram conta das armas mais terriveis e dilacerantes que ele maneja: a clemencia, a piedade, a caridade, a moderação de paixões, o tom abemolado em que faz as suas jornadas subversivas. Ninguem demoliu tanta coisa velha, tanta instituição tradicionalista belorenta, nesta terra, quanto ele. Roosevelt chegou depois; é, a bem dizer, um aprendiz da sua arte de machucar burguetes para salvar o que sobra da burguesia. Racionalizado, fleegmático, placido, montado num largo idealismo cientifico (que não passa daquela alta e desinteressada curiosidade de que falava Renan), partindo dos grupos partidários, que o indicaram em 30 seu candidato ao poder supremo e que eram surdos-mudos ou quase, acerca de como o bem moral, os fins do homem, a consciencia — levantou as traves-mestras de uma republica social. Tal republica se mina hoje nas fronteiras do seu horizonte espiritual. Fé, misterios e dogmas da religião oerga republica, chave e alimento de tudo, é Getulio Vargas. O sentimento da grandeza desse universo, quando remontamos ao historico das suas origens, só encontramos ele. Um grande destino começou para o Brasil em 1930. Não há, contudo, siderurgia, petroleo, aluminio, fabricas de aviões e de motores de avião, de celulose nem Amazonia, que valham a humilde ternura de Getulio Vargas pelas formigas desse vasto Brasil.

Descartes dizia: "Passo entre os homens como se eles fossem arvores". Getulio Vargas ama a sombra do seu semelhante. O brasileiro mais pequenino se sente por ele protegido. Não manda só com as leis, porque o seu maior imperio vem das forças do sentimento. No fabuloso poder dessa essencia humana e que está o granito da autoridade de Getulio Vargas. Nunca ninguem aqui governou tanto, parecendo muitas vezes que não manda nada, pois outro segredo dele consiste em mandar sem dar nenhuma ordem.

ASSIS CHATEAUBRIAND

Caça-submarinos para o Brasil

RIO, 24 (A. N. — Informa de Miami que a Marinha de Guerra dos Estados Unidos entregará á Marinha de Guerra do Brasil, segunda-feira, mais um caça-submarinos, que será o retimo do mesmo tipo transferido para o nosso país, sob o regime da "Lei de Emprestimos e Arrendamentos".

A entrega será feita pelo comandante Mc Daniel, diretor do centro de instrução de caças-submarinos e onde algumas centenas de marinheiros brasileiros estão recebendo instrução sobre os mais modernos métodos de caça-submarinos.

Em nome da Marinha de Guerra do Brasil, receberá a nova unidade o comandante Harold Rouben Cox, chefe da missão naval do Brasil.

Assistirá ao certame

S. PAULO, 24 (A. N.) — Encerrando-se, domingo, os jogos universitarios, o ministro da Educação assistirá á parte final do certame

IX Exposição de Uberaba

BELO HORIZONTE, 24 (A. N.) — Espera-se o comparecimento do embaixador Batista Luzardo e destacadas figuras do governo uruguaio ás solenidades de abertura da IX Exposição Feira Agro-Pecuaria e Industrial de Uberaba, a realizar-se de 1 a 8 de maio proximo.

EXPECTORANTE FORTIFICANTE CALMANTE
SOLUÇÃO Pautauberge
APROVADO PELA SAÚDE PUBLICA SOB N.º 3384 — 18.1.1935
contra GRIPE • TOSSE • BRONQUITE

Transporte de animais vivos

Taxas fixadas para desinfeção dos veiculos

RIO, 24 (A. M.) — O presidente da Republica assinou o seguinte decreto-lei:

"Art. 1.º — Ficam afetos ao Ministerio da Agricultura, através do Departamento Nacional da Producão Animal, os serviços de limpeza e desinfetação de vagões e outros veiculos de qualquer natureza utilizados no transporte de animais vivos, de que trata o artigo 38 do Regulamento aprovado pelo decreto numero 24.548, de 3 de julho de 1934.

Art. 2.º — A "taxa de desinfeção" a que se refere o decreto-lei numero 194 de 21 de janeiro de 1938, destinar-se-á ao custeio e manutenção dos serviços especificados neste decreto-lei, e passará a ser de Cr.$ 0,30 (trinta centavos), por cabeça, para as especies bovina equina e asinina; Cr.$ 0,20 (vinte centavos), por cabeça, para as especies suina, caprina e ovina e Cr.$ 0,02 (dois centavos) por cabeça, para as aves, sendo de Cr.$ 1,00 (um cruzeiro), no minimo, o total da taxa a ser cobrada, ainda que os animais despachados não atinjam, em numero, o suficiente para o pagamento dessa importancia.

Paragrafo unico — Ficam isentos do pagamento da "taxa de desinfeção" os animais transportados por conta do governo da União, as aves canoras e ornamentais, os pintos de um dia, quando acondicionados em caixas de papelão e bem assim outras especies de animais não incluidos dentre as citados neste artigo.

Art. 3.º — A "taxa de desinfeção" será cobrada, no ato do despacho, pela empresa que tiver que efetuar o transporte e será, pela mesma, recolhida á repartição federal arrecadadora competente, na forma da legislação em vigor.

Art. 4.º — Para o cumprimento do disposto no artigo 1.º deste decreto-lei, o Ministerio da Agricultura de acordo com os recursos orçamentarios que lhe forem concedidos, fará projetar, construir e instalar, mediante entendimentos com as companhias de estradas de ferro, empresas de navegação ou outras que transportem animais vivos, os postos de limpeza e desinfeção que se fizerem necessarios, cuja localização deverá recair nos pontos naturalmente indicados pelo trafego.

Art. 5.º — Para atender as despesas com a execução dos serviços de que trata este decreto-lei será concedida, nos orçamentos da União, uma dotação nunca inferior á taxa arrecadada dois anos antes do respectivo orçamento.

Art. 6.º — Os postos de limpeza e desinfeção de vagões situados nas Estradas de Ferro Central do Brasil, Estrada de Ferro Mariçá, Rede Railway Co. Ltda., ficam diretamente subordinados á Diretoria da Divisão de Defesa Sanitaria Animal do Departamento Nacional da Producão Animal, e os demais ás Inspetorias Regionais da mesma Divisão quando localizados nas respectivas regiões.

Art. 7.º — Este decreto-lei entrará em vigor na data de sua publicação, revogadas as disposições em contrario".

DÓR de ESTOMAGO?
AZIA - MÁ DIGESTÃO
DISPEPSIA - ULCERAS
Papeis BANKETS

Cursos nos E. Unidos

Para os pilotos do Aéro Clube de Pernambuco

O engenheiro R. Pimentel, Chefe da Divisão de Operações do D. A. C., distinguido pela Embaixada Americana para fazer parte do Comitê de Bolsas de Estudos, dirigiu ao capitão Roberto de Pessôa um telegrama, solicitando a indicação de socios do Aéro Clube que possam preencher as exigencias necessarias ao ingresso nos cursos de piloto e de mecanico nos Estados Unidos.

Esses cursos serão financiados pelo Comitê de Bolsas de Estudos dos Estados Unidos.

O treinamento dos pilotos terá lugar num dos centros do Serviço de Treino de Guerra da "Civil Aeronautics Administration" e e dos mecanicos, no "Casey Jones School of Aeronautics" em Newark, New Jersey, durante um periodo de 50 semanas.

Está de parabens o Aéro Clube de Pernambuco, pela oportunidade que se oferece a alguns dos seus pilotos e por ser uma prova de distinção ter sido convidado a indicar os primeiros candidatos a se especializarem nos Estados Unidos.

O NOVO DIRETOR DE PROPAGANDA

Tendo em vista preencher o cargo de DIRETOR DE PROPAGANDA, vago em virtude do pedido de demissão do sr. Caio Amorim Pontual; de acôrdo com os direitos que lhe confere o § 2º do art. 15º dos Estatutos do Clube, o Capitão Presidente designou para o referido cargo o socio sr. Orlando de Miranda Henriques.

Indultado

RIO, 24 (A. M.) — Foi assinado um decreto indultando o resto da pena de Olavo Antonio da Veiga Cabral, condenado pelo juizo de Direito do 2º distrito de Manaus.

PROTEÇÃO Á NAVEGAÇÃO COSTEIRA

(Conclusão da 4.ª página)

rem abatidos, sete dos quais pelos caças britanicos em ação.

As oportunidades de combate são vivamente apreciadas pelos pilotos dos caças, pois vêm quebrar a monotonia dos seus interminaveis patrulhamentos, mas as suas vitorias são, de fato, apenas incidentais para o objetivo principal.

Os caças de escolta aos comboios, com somente a sua presença, servem de impecilho efetivo para os ataques da Luftwaffe. Já o esforço de protecão realizado diariamente pelo Comando de Caças forçou o Eixo a se conservar cada vez mais afastado da navegação mercante durante o dia, bem como a restringir os seus ataques á noite ou á luz crepuscular quando, embora as oportunidades do exito de um ataque direito se reduzam grandemente, a oposição dos caças tem de ser necessariamente menos efetiva.

Nos ultimos doze meses o numero de ataques aéreos inimigos desfechados durante o dia, comparativamente ao numero dos desferidos ao crepusculo ou durante a noite, mostrou uma média substancial de reducão. Em março de 1941, 82% dos ataques da **Luftwaffe** contra a navegação de cabotagem foram levados a termo á luz do dia. Em maio, essa percentagem baixava para 40%, em setembro para 26 % e, em dezembro, somente 18% dos ataques aéreos inimigos eram realizados nas horas do dia.

A percentagem subiu novamente nos dois primeiros meses de 1942, em resultado da intensificação temporaria do esforço da **Luftwaffe** contra os navios de cabotagem, mas tornou a diminuir até o seu baixo nivel anterior, de então para cá. Nesse interim, as longas linhas de comunicação percorridas pelos comboios das nações unidas continuam a ser cobertas por um numero sempre maior de unidades mercantes.

E os navios da vitoria, transportando um volume crescente de carregamentos, navegam incessantemente ao longo das costas britanicas ou percorrem o Estreito de Dover á luz do sol, sob a cortina protetora dos seus caças de escolta.

NOTICIARIO DA 7a. REGIÃO MILITAR

Apresentação de reservistas convocados amanhã — Comparecimento de aspirantes do C.P.O.R.

I — O chefe da 21ª Circunscrição de Recrutamento faz publico, que são chamados ao Serviço Ativo do Exercito, os reservistas abaixo discriminados, que devem se apresentar no edificio da citada Circunscrição, amanhã, das 8 às 11 e das 13 às 16 horas:

1 — Austerniano Correia de Castro, filho de Agripino Ferreira da Silva, classe de 1916, 1ª categoria; 2 — Bernardo Soares Vieira, filho de Frederico Soares Vieira, 1917, 2ª; 3 — José Mauricio de Freitas, filho de Manuel Felipe de Freitas, 1917, 2ª; 4 — José Gadelha Simas, filho de Antonio Tiago Gadelha Simas, 1919, 2ª; 5 — José Francisco da Silva, filho de Antonio Francisco da Silva, 1918, 1ª; 6 — José da Silva Figueirôa, filho de Raimundo da Costa Figueirôa, 1917, 1ª; 7 — Jorge de Oliveira, filho de João de Oliveira, 1920, 1ª; 8 — Leonidas Sebastião Gonçalves de Albuquerque, filho de Reginaldo Firmo de Albuquerque, 1920, 1ª; 9 — Manuel Antonio do Nascimento, filho de João Antonio do Nascimento, 1919, 1ª.

1 — Antonio Serapião da Silva, filho de José Serapião da Silva, classe de 1918, 1ª categoria; 2 — Antonio Idalino Dantas, filho de Manuel Idalino Dantas, 1919, 3ª; 3 — Antonio Luiz Gonzaga, filho Antonio Luiz do Nascimento, 1920, 3ª; 4 — Armando Cesar Ferreira, filho de José Cesar Ferreira, 1921, 3ª; 5 — Abelardo de Castro Neves, filho de Severino Ferreira de Castro, 1922, 2ª; 6 — Amaro Pedro da Rocha, filho de Pedro Trotonio da Rocha, 1918, 3ª; 7 — Antonio Vicente da Silva, filho de João Vicente da Silva, 1918, 3ª; 8 — Adamor da Costa Santos, filho de Raimundo Ribeiro dos Santos, 1919, 3ª; 9 — Ateide Ventura do Nascimento filho de Antonio Ventura, 1919, 3ª; 10 — Antonio Avelino Bezerra, filho de Damiana Maria de Morais, 1921, 3ª; 11 — Alulaio Ferreira de Moura, filho de Severo Ferreira de Moura, 1920, 3ª; 12 — Amaro Lopes Bezerra, filho de João Lopes Bezerra, 1921, 3ª; 13 — Brandomiro Carlos Bezerra, filho de Procopio Carlos Bezerra, 1917, 3ª; 14 — Caetano dos Santos, filho de José Joaquim dos Santos, 1919, 3ª; 15 — Cecilio Avelino dos Santos, filho de Avelino José dos Santos, 1918, 3ª; 16 — Cosme Severiano de Souza, filho de Felisbela de Souza, 1918, 3ª; 17 — Daniel Braga de Melo, filho de Manuel Francisco do Nascimento, 1920, 3ª; 18 — Emilio José de Souza, filho de José Eulico de Souza, 1920, 3ª; 19 — Edeburgo de Souza Tiago, filho de José Olimpio Santiago, 1921, 3ª; 20 — Elitatario Ferreira de Lima filho de Camilo Ferreira de Lima, 1918, 3ª; 21 — Francisco Medeiros Porto, filho de João Sergio Porto, 1918, 1ª; 22 — Gerciino José de Albuquerque filho de Paulo José de Albuquerque, 1921, 3ª; 23 — Genesio Cavalcanti de Albuquerque, filho de Antonio Carneiro de Albuquerque, 1918, 3ª; 24 — Inacio Jorge Coelho, filho de José Jorge Coelho, 1919, 3ª; 25 — Inacio Francisco dos Santos, filho de Bernardo Francisco, 1919, 3ª; 26 — Iracl da Costa Lira, filho de Alexandre da Costa Lira, 1917, 3ª; 27 — João Ferreira Lima, filho de Antonio Ferreira Lima, 1917, 3ª; 28 — José Roque de Macedo, filho de Adolfo Roque de Macedo, 1918, 3ª; 29 — José Barbosa de Araujo, filho de Manuel Barbosa de Araujo, 1918, 3ª; 30 — José Vieira de Souza, filho de Joaquim Vieira de Souza, 1919, 3ª; 31 — José Gomes dos Santos, filho de Antonio Gomes dos Santos, 1919, 3ª; 32 — Joaquim Gomes da Silva, filho de Severino José da Silva, 1921, 3ª; 33 — José Batista de Sousa, filho de José Batista de Sousa, 1917, 3ª; 34 — José Ferreira da Silva, filho de João Gomes da Silva, 1917, 3ª; 35 — João José da Silva, filho de João José da Silva 1917, 3ª; 36 — José Batista da Silva, filho de Severino Batista da Silva, 1917, 3ª; 37 — José Araujo de Castro, filho de Pedro Leoncio de Castro, 1918, 3ª; 38 — José Avelino Gomes, filho de Avelino Gomes, 1918, 3ª; 39 — José Pinto da Silva, filho de José Raimundo da Silva, 1919, 3ª; 40 — José Julio da Silva, filho de José Carneiro de Moura, 1919, 3ª; 41 — José Gonçalves da Silva, filho de João Veloso da Silva, 1920, 3ª; 42 — José Oliveira da Silva Filho, filho de José Oliveira da Silva, 1921, 3ª; 43 — Luiz Bezerra Cavalcanti, filho de Manuel Belarmino Bezerra, 1921, 3ª; 44 — Manuel Sabino de Lima, filho de José Sabino da Silva, 1917, 3ª; 45 — Marino Nascimento Barros, filho de Candido Alves de Barros, 1917, 3ª; 46 — Mario Tomé de Oliveira, filho de Manuel Tomé de Oliveira, 1919, 3ª; 47 — Mesquisdes Penha de Souza, filho de João Penha de Souza, 1921, 3ª; 48 — Manuel Marciano, filho de José Mariano da Silva, 1918, 3ª; 49 — Milton Andrade de Carvalho, filho de Brasiliano Andrade de Carvalho, 1920, 3ª; 50 — Manuel Nascimento da Silva, filho de José Antonio da Silva, 1917, 3ª; 51 — Manuel Inacio da Silva, filho de João Ribeiro de Araujo, 1917, 3ª; 52 — Manuel Firmino da Silva, filho de Firmino Gomes da Silva, 1917, 3ª; 53 — Mario Correia de Mesquita, filho de Francisco Fernandes Mesquita, 1917, 3ª; 54 — Milton Bartolomeu da Silva, filho de Severino Candido da Silva, 1917, 3ª; 55 — Mario Nascimento Silva filho de João Francisco Nascimento, 1917, 3ª; 56 — Manuel Lourenço dos Santos Filho, filho de Manuel Lourenço dos Santos, 1918, 3ª; 57 — Otacilio Caetano da Silva, filho de Francisco Caetano da Silva, 1919, 3ª; 58 — Pedro Francisco de Macena, filho de Serafim Viana de Macena, 1918, 3ª; 59 — Pedro Ferreira Coelho, filho de Isabel Lucia Ferreira, 1918, 3ª; 60 — Roberto Neves Vilas Boas, filho de Euclides Novais Vilas Boas, 1919, 3ª; 61 — Severino Ramos da Silva, filho de Felix Matias da Silva, 1917, 3ª; 62 — Severino Alves Feitosa, filho de Silvestre Alves Feitosa, 1919, 3ª; 63 — Sebastião Araujo Santa Cruz de Oliveira, filho de Julio Santa Cruz Oliveira, 1919, 3ª; 64 — Severino Ferreira Marinho, filho de José Ferreira Marinho, 1918, 3ª; 65 — Severino Gomes da Silva, filho de Sebastião Gomes da Silva, 1920, 2ª; 66 — Severino Francisco Chaves, filho de Manuel Francisco Chaves, 1918, 3ª; 67 — Ubirajara Mendes da Silva, filho de Jorge Mendes da Silva 1922, 2ª; 68 — Wilson Marina de Barros, filho de João Pedro de Barros, 1918, 2ª, 69 — Arlindo Peixoto da Fonseca, filho Armando Peixoto da Fonseca, 1920, 2ª; 70 — Urbano José de Alcantara, filho de José Barnabé de Alcantara, 1921, 3ª.

III — Documentos que interessam ao reservista, mostrar em sua apresentação: certificado, caderneta ou certidão de reservista; certidão de casamento; carteira profissional ou documento que prove onde exerce o reservista, sua profissão; carteira escolar.

III — O reservista que não se apresentar na data e local determinados, comete o CRIME DE DESERÇÃO EM TEMPO DE GUERRA.

Recife, 22 de Abril de 1943.

Alfredo Corrêa
Capitão, Chefe da 21ª C. R.

RESERVISTAS CONVOCADOS

Reservistas navais chamados a comparecimento na sede da Capitania dos Portos, afim de serem submetidos a inspeção de saude, amanhã, às 8 horas e 45 minutos: Eluy Cardoso da Fonte, inscrição 20919; José Trajano de Carvalho, 13868; Ambrosio Antonio dos Santos, 4357; Amaro Estevam Borges, 7084; Antonio Rodrigues, 16195; Alfredo Duarte da Silva, 6936; Alcides José dos Santos, 2409; Adauto Moreira de Souza, 4340; Bernardino Moura da Silva, 15742; Benedito Henrique dos Santos, 23976; Benedito Bernardo Santos, 22373; Claudio Florencio de Lima, 13097; Carlos Emilio de Jesus, 21276; Eduardo Amaro dos Santos, 749; Eulerpio Antonio dos Santos, 7773; Francisco B. de Mendonça, 20830; Fortunato Mauricio Vanderlei, 17038; Hildo Vicente do Nascimento, 21078; João Batista dos Anjos, 20577; João Batista de Moura, 7555; João Raymundo Gomes, 2412; Lourival Paulino de Andrade, 10147; Luiz Francisco Pereira, 742; Luiz Geraldo da Silva, 2946; Lindolfo Carneiro da Silva, 3071; Manuel de Paiva, 13178; Manuel Pacifico do Nascimento, 14063; Manuel Cazemiro de Oliveira, 20347; Manuel Gomes da Silva, 5017 e Manuel Vieira de Sá Leitão, inscrição 2986.

APRESENTAÇÃO DE ASPIRANTES

O capitão Roberto de Pessoa, emt. do C. P. O. R., determina o comparecimento de todos os aspirantes da 1ª turma de 1943, ao quartel daquele Centro, terça-feira proxima, ás 14 horas, afim de serem apresentados ao cmt. da 7ª R. M. Uniforme: branco, armado.

LICENCIADOS DO SERVIÇO ATIVO

RIO, 24 (A. N.) — O ministro da Guerra avisou aos comandantes das Regiões Militares que devem providenciar que sejam licenciados dos serviços ativos do Exercito os soldados conscritos ciasados, que tenham filhos e contem, no minimo, com doze meses de serviço.

Compreende o disposto no aviso os funcionarios publicos interinos, em estagio probatorio, efetivos ou em comissão e extranumerarios de qualquer modalidade da União, dos Estados, municipios, prefeitura do Distrito Federal, as servidoras das organizações ou entidades que exerçam função de delegado do poder publico ou sejam por este mantidas ou administradas.

JOSE' BANDEIRA DE OLIVEIRA
Advogado
Sala [illegible] — Jornal do Comercio

Estatisticas fidedignas, de diversos paises, revelam a cura de 50 °/° dos tuberculosos em que se fez o pneumotorax. Ditas estatisticas mostram, ainda, que, de modo geral, a percentagem de curas é tanto mais elevada quanto mais precocemente de doentes sofreram a aplicação de pneumotorax. S. N. E. S.

Quando necessitar de um Laxante-tome
SAL HEPÁTICA
De ação suave
Combate a acidez e
Estimúla as
funções do fígado

Atos do Govêrno Estadual

(Conclusão da 4.ª página)

TESOURO

A Diretoria Geral do Tesouro do Estado está tornando publico, para conhecimento dos interessados que, a partir do proximo mês de maio o pagamento dos vencimentos superiores a doze mil cruzeiros (Cr.$ 12.000,00), anuais, sem nele ter lugar mediante a exibição do recibo comprobatorio da entrega da declaração de rendimentos nos termos do artigo 133 do Regulamento do Imposto de Renda baixado pelo Decreto Lei Federal n. 4178 de 13 de Março de 1942.

CAPITANIA DOS PORTOS

A Capitania dos Portos do Estado de Pernambuco, está convidando os interessados abaixo declarados ou seus representantes legais, a comparecerem à secretaria, afim de tratar de negocios relativos a aforamento de terreno de marinha: Carlos de Brito de Cia.; José Antonio de Bastos Mello; João Barreto Antoil Lins; Eva Salgado de Albuquerque; Manoel Tomé dos Santos; Estevão Anacleto Nascimento; Dr. Antonio Meira de Vasconcelos; Cicodon A. de Albuquerque Chaves; Biagio Cordeiro Galvão; Ana Lucia de Barros Cabral; Maria do Carmo Araujo; Antonio Estalio Cesar de Andrade, Alberto da Rocha Carvalho; José Pereira de Farias; Henry C. Purcell; Maria Bomia de Paiva Samico; Jacildes de Carvalho; José Dias da Silva; Antonio Vitor de Araujo; Bernardino Dias de Oliveira; José Bernardino de Souza.

JUNTA MEDICA

A Junta Medica do Estado está convidando a comparecerem no Departamento de Saude Publica, às 14 horas de amanhã, os requerentes:

João da Rocha d'O — Renato Dias Fernandes — José Guilherme de Andrade — Severino Paulo dos Reis — Adolfo Tavares de Melo — Guilherme Patricio dos Passos — Joventino Eduardo Muller — Joana Maria da Paz — Euclides Feliciano Gomes — Edith Ferreira — Inocencia Morais — Ricardo Canuto de Santana — Manoel Resende Bezerra Marques — Maria de Lourdes Cabral de Freitas Henriques — Maria Candida Meira P. Ferreira — José Vanderlei dos Santos — Julieta Beltrão de Araujo Carneiro — Arlinda Tomazia R. Camara — Artur Bezerra Tinê — Elmo Inácio da Silva — Madalena Diniz Pereira Gomes — Antonio Xavier de Lira — Luiz Ferraz de Souza — Lauro Vieira de Souza — Sebastião Manoel da Silva — Severina Luzia de Azevedo — Odete Altair Gonçalves Lima — Mario Felipe Santiago e Mauristela Alves da Silva.

SUPLENTES — Valdemar Gomes de Farias — Luiz Falcão do Rego Barros — Nestor de Siqueira Campos e Gilberto Corinto de Oliveira.

SECRETARIA DO INTERIOR

A Secretaria do Interior distribuiu do seguinte modo os ingressos para o concerto em que a pianista Guiomar Novaes Pinto realizará com a Orquestra Sinfonica Pernambucana, hoje no Teatro Santa Isabel:

200 — gerais — para as alunas do Conservatorio Pernambucano de Musica;

12 camarotes de 2ª para as familias dos componentes da Orquestra Sinfonica de Pernambuco;

10 cadeiras para o corpo docente do Conservatorio Pernambucano de Musica;

4 camarotes de 1ª para as Secretarias de Estado.

A GRÃ-BRETANHA E O IMPERIO BRITANICO

(Conclusão da 4.ª página)

tamente no futuro e, se possivel, que essa colaboração seja ainda mais intima do que no passado.

Juntos, os membros da Comunidade Britanica poderão exercer a maior influencia para o bem de qualquer grande potencia mundial atualmente. A sua importancia na solução dos relevantes problemas do mundo de após guerra, de ordem politica e economica, como por exemplo o do sub-consumo, não poderá ser menosprezada, enquanto permanecerem unidos. Mas, separados, eles constatarão que toda a sua influencia desapareceu.

Seriam então apenas um numero de Estados comparativamente sem importancia, sem poder e sem autoridade. E por isso creio que nem nós, nem os Dominio, devemos jamais perder de vista esse fato fundamental.

Até aqui tratei inteiramente do que se pode chamar de crianças crescidas — os Dominios autonomos — mas nada disse sobre as colonias que ainda não se governam a si mesmas. Estimaria salientar que os mesmos principios que se aplicam aos Dominios aplicam-se igualmente ás colonias. E' exato que elas não cresceram ainda, é verdade que se encontram num estado de tutela. Umas mais adiantadas, outras menos, mas para todas o nosso objetivo é o mesmo — fazer com que o povo de um territorio tome parte completa no govêrno do país. O processo é gradativo, pois se trata de uma questão de evolução politica. Mas é esse o nosso objetivo e não vejo motivo por que o govêrno britanico o repudiaria.

Direi, para concluir, o seguinte: Espero que as outras nações — que não sejam as da Comunidade Britanica — não se enganarão quanto á posição presente. O Imperio Britanico não morreu, não está agonizante e, nem mesmo, em declinio. Até agora sofre dores e elas podem aumentar, mas se forem adequadas, habil e carinhosamente tratados, o Imperio Britanico ressurgirá das suas provas atuais mais forte, mais sabio e mais unido do que nunca, em qualquer periodo da sua historia.

CURSO PREVIO PARA O CORPO DE FUZILEIROS

RIO, 24 (A. N.) — De ordem do contra almirante diretor da Escola Naval, estarão abertas as inscrições para matriculas no curso previo para o corpo de fuzileiros navais na sede da mesma escola, na ilha Villegaignon, até o dia 30 do corrente.

De acôrdo com as instruções em vigor, poderão inscrever-se candidatos que tenham concluido o curso secundario nas seguintes condições: a — certificado de licença ginasial, de conformidade com o decreto lei 42.44, de 9 de abril de 1942; b — certificado do curso secundario, de acôrdo com o decreto 21.241, de 4 de abril de 1932, ou com o art. 79, do decreto lei 4.244, de 9 de abril de 1942.

O requerimento de instrução, firmado pelo responsavel legal do candidato, será apresentado na Secretaria da Escola Naval, ou nas capitanias dos portos e suas delegacias e instruido com os seguintes documentos:

1 — certificado de idade, fornecido pelo registro civil, ou outro documento legal que o substitua, que prove que o candidato é brasileiro e que em 1º de abril do corrente ano conte menos de vinte anos;

2 — atestado de bons antecedentes, fornecido pelo gabinete de investigações e estatistica do lugar em que residir o candidato, ou por outra repartição competente;

3 — prova de ser o requerente responsavel pelo candidato;

4 — ficha individual, folha de informações preenchidas pelo candidato na Escola Naval;

5 — atestado de idoneidade moral, necessario para situação de futuro oficial, de que é aluno, firmado por dois oficiais da ativa da Marinha, Exercito, ou Forças Aereas Brasileiras;

6 — certificado da autoridade sanitaria, ou do diretor do hospital ou outro estabelecimento de saude da Marinha de que o candidato foi vacinado com resultado ha menos de 6 meses;

7 — certificado de terminação do curso secundario nos termos das alineas A e B;

8 — prova de pagamento da taxa regulamentar de inscrição de 100 cruzeiros.

Os pedidos de inscrição só serão devidamente legalizados na Secretaria da Escola, quaisquer outras informações serão prestadas na Secretaria da Escola Naval, diariamente.

HA 5000 ANOS
já havia noção de segurança

HOJE, mais do que nunca, a segurança do seu futuro está na Casa Próprio, que póde ser obtida mediante pequeno desembolso mensal. Só quem não conhece nossos planos não tem sua casa.
Envie-nos o cupon com endereço e saberá o modo facil de obter uma casa.
PROLAR
Peça prospectos ao
Serviço - RIO DE JANEIRO
Agencia: RECIFE
Rua Nova, 373 3.º and.
Edificio Primavera
Nome
Rua
Estado

"Suave e aveludada torna-se sua cutis..."

diz Lady Marguerite Strickland

da alta sociedade britânica, famosa autoridade em Modas e Belezas e Conselheira da Casa Atkinsons de Londres.

...com o tênue PO' DE ARROZ ROYAL BRIAR, que tem 'o perfume que deixa saudades'!"

Uma cutis assetinada e macia é o encanto maior de um rosto feminino. Como atingi-la? Essa suavidade que lembra o aveludado dos pêssegos nos é oferecida pelo tênue PÓ DE ARROZ ROYAL BRIAR, que se fixa longamente, revelando-lhe inéditos encantos, como aquela fôsca tonalidade que dá a todo seu rosto. E, para harmonizar com este maravilhoso pó, adote tambem ROUGE e BATON ROYAL BRIAR, escolhendo os tons nos mostradores existentes em todas as lojas.

PÓ DE ARROZ - BATON - ROUGE

Royal Briar

ATKINSONS

LINTAS - RIO - 21 - 033

DIARIO SOCIAL

ANIVERSARIOS

FAZEM ANOS HOJE:

As senhoras: Maria do Carmo Lima Silva, esposa do sr. Celso Silva; Maria de Nazareth Gondra da Trindade, esposa do sr. Lucio Trindade; Julia de Souza Leão.

As senhoritas: Maria Celeste M. Costa, filha do dr. Francisco Otaviano Costa e de sua esposa, sra. Antonia Nunes Costa; Carmen Ribeiro Roma, filha do sr. João Roma, já falecido, e da sra. Adelia Barreto Roma.

Os senhores: dr. Anibal Ramos de Matos; Cleto Marinho de Melo; Herminio Chaves; Hildo Leite Ribeiro; dr. Valdemir Miranda, dermatologista nesta capital; Eduardo Custodio da Silva, do corpo de revisores desta folha.

O menino: Amaury, filho do dr. Gavião Raposo.

FAZEM ANOS AMANHÃ:

As senhoras: Alzira Salea Moura, esposa do sr. Raimundo Moura Filho; Zulmira Santos, esposa do sr. Julio Artur dos Santos; Alice Teixeira de Albuquerque, esposa do sr. Jorge Teixeira de Albuquerque; Maria Barbosa Caldas, esposa do sr. Constantino Caldas.

As senhoritas: Maria Teixeira de Melo, filha do sr. João P. Melo; Almerice, filha do sr. Andrelino Gonçalves Cruz, já falecido, e da sra. Severina Gonçalves Cruz; Carmen de Assis, filha do sr. José Chazanas de Assis e de sua esposa, sra. Filomena Chazanas de Assis.

Os senhores: Luiz Pinto Ribeiro; Egeio Botelho; Nelson de Melo; Lindolfo Mascarenhas.

As meninas: Edna e Edméa, filhas do sr. Francisco Borges dos Santos e de sua esposa, sra. Carmen Cavalcanti dos Santos.

NOIVADOS

Ajustaram casamento, nesta cidade, a srta. Abigail Barbosa de Santana, filha do sr. Arlindo José de Santana e de sua esposa, sra. Avelina Barbosa de Santana, e o sr. Haroldo de Carvalho Avila.

— Ajustaram casamento, nesta cidade, o sr. Valdemar Fonseca e a srta. Eunice de Araujo Beltrão, filha do sr. Manuel de Araujo Beltrão, funcionario do Tesouro do Estado.

CASAMENTOS

O sr. Aristides Silvano Figueiredo Carneiro, 1º oficial de casamentos, afixou à sala 13, 2º andar, Palacio da Justiça, edital de proclamas dos seguintes contraentes:

Severino Pereira da Silva e Maria da Conceição Florentina Gomes, solteiros, naturais deste Estado e residentes nesta cidade; José da Costa Rodrigues e Antonieta Fernandes Monteiro, solteiros, naturais de Portugal e deste Estado e residentes nesta cidade, pretendendo casar-se de acordo com a lei 379 na matriz de Soledade, perante o monsenhor Francisco A. Jorge Sales ou seu substituto legal, Manuel Tenorio Correia e Ivone Barbosa da Silva, solteiros, naturais deste Estado e residentes em São José e em Limoeiro, pretendendo casar-se segundo a lei 379 na matriz de Limoeiro, perante o padre Otavio de Aguiar; Sebastião Mariano da Silva e Suzana Maria da Conceição Correia, solteiro e viuva, naturais de Sergipe e deste Estado e residentes em São José; Amaro Prudencio de Azevedo e Hilda Paula de Souza, solteiros, naturais deste Estado e de Paraiba e residentes em Afogados; dr. Francisco Furtado Neto e Ligia Lins e Silva, solteiros, naturais deste Estado e residentes nesta cidade.

VIAJANTES

Por avião, regressou do Rio o dr. Tavares Correia, medico nesta cidade e diretor do Sanatorio de Gerahuna. Em sua companhia viajou tambem a sra. Tavares Correia.

— Pelo avião da carreira, viaja, hoje, para a Bahia, o sr. Samuel Soares, gerente do Jornal do Comercio. Vai representar esse matutino e a Associação de Imprensa de Pernambuco na inauguração da filial do Banco do Povo, em São Salvador.

FESTAS

O Clube Portugues realizará, hoje, das 20 às 24 horas, em seus salões uma reunião dançante, que foi denominada de Festa das Rosas.

O Quarteto de Bronze, do broadcasting carioca, presentemente nesta cidade, apresentará alguns numeros do seu repertorio.

DIVERSAS

Terá lugar amanhã, às 20 horas, no Gabinete Português de Leitura, a 7ª conferencia de serie do Ciclo Cultural Luso-Brasileiro, a cargo do sr. Jordão Emerenciano que dissertará sobre D. João VI, Rei do Brasil.

A conferencia é publica e será presidida pelo consul de Portugal nesto Estado e nosso colaborador, sr. Manuel Anselmo.

— Foi, ontem, inaugurado, às 15 horas, à rua Sigismundo Gonçalves, 192, nesta cidade o "Bar e Petisqueira Juca Pato" de propriedade da firma Manuel Marckman & Cia.

Ao ato compareceram representantes do comercio e outros convidados. A's 20 horas, a firma Manuel Marckman & Cia., ofereceu uma ceia à imprensa. Falaram o sr. Manuel Marckman, chefe da firma, e o sr. Renato Gouveia.

FALECIMENTOS

Em sua residencia, á rua do Chacón, 300, faleceu, ontem, pela manhã, a sra. Leonor Zeller Cox viuva do engenheiro Frederico William Cox.

Era a extinta, mãe do sr. Walter William Cox, funcionario do Bank of London, e das srtas. Vanda e Elsy Cox. Deixa, tambem, um neto.

O enterramento realizou-se ontem, à tarde, no cemiterio dos ingleses.

— Faleceu em Gravatá, no dia 22 do corrente, a srta. Panfile Cavalcanti Monteiro, filha do sr. Paul Quintos Monteiro e de sua esposa, sra. Maria Laura Queiroz Monteiro.

Era a extinta irmã de Brasiliano e Eurico Quintos Monteiro, agricultores no municipio de Vitoria.

O enterramento teve lugar no cemiterio local, às 10 horas do dia seguinte.

— Na cidade de Triunfo, neste Estado, faleceu ontem, às 13 horas, a sra. Maria Brandão Moura, esposa do sr. Lucas Donato de Moura, agricultor naquele municipio.

A extinta contava 72 anos de idade e deixa 8 filhos maiores: tenente João Donato de Moura, da Força Policial do Estado; sra. Amelia Lael, esposa do sr. Temistocles Leal, coletor federal em Moreno; sra. Antonia Maia, esposa do sr. Luiz Maia, prefeito de Triunfo; sra. Marieta de Moura Diniz, esposa do sr. Clementino Diniz, do comercio local; sra. Ernestina Moura Ferreira, esposa do sr. José Dias Ferreira, comerciante nessa cidade; sra. Nery Brandão Moura, esposa do sr. Pericles Brandão, do comercio daquela cidade; srtas. Renée e Julieta Moura.

Seu enterramento efetuar-se-á hoje no cemiterio daquela cidade.

— Faleceu, ontem, nesta cidade, em sua residencia, á rua das Ninfas, 340, o capitão reformado do Exercito Manuel Caetano Toscano de Brito. Contava 75 anos de idade. Viuvo deixa os seguintes filhos maiores: Antonio, José, Juramdy, Julia e Maria Toscano de Brito.

O seu enterramento realizou-se, ontem, às 11 horas, no cemiterio local.

HA UM SECULO

O que o DIARIO DE PERNAMBUCO publicava no dia 25 de abril de 1843:

AVISOS DIVERSOS

A mesa regedora da irmandade do Senhor Bom Jesus das Dores, erecta na igreja de S. Gonçalo do bairro da Boa-vista, penhorada de gratidão, e não podendo por seos muitos afazeres pessoalmente dirigir-se a todos quantos concorrerão para o brilhantismo de seos actos, lança mão d'este meio para submissamente agradecer ao Exm. Sr. Barão

(Conclúe na 7.ª página)

Comercio e Finanças

Cambio e valores das moedas

90 D	A Vista	Cabograma
	COMPRA LIVRE	
	£	
CR$ 78,06 7/16	78.46 7/16	66.49 9/16
	US$	
CR $19,43	19,47	19,49
	Oficial	
CR 66,09 9/16	66.49 9/16	66,55 13/16
	US$	
CR $16,46	16,50	16,53
	Repasses	
£	US$	[illegible]
CR $66,76 5/16	16,56	16,56 13/16
	VENDA	
90 D	A Vista	CR$
Libra		79,56 9/16
Dolar		19,63
Escudo		0,80
Franco Suiço		4,61
P. Argentino		10,44 15,16
P. Uruguaio		10,45 9/16
Coroa Suéca		4,72

OURO

— Compra-se o ouro a Cr$ 23,30, a grama.

Mercado do açucar na Praça

(Cotação Oficial)

Mercado sem alteração, regulando as seguintes cotações:

Refinado, 1ª (saco)	Cr$ 65,00
Usina de 1ª (saco)	Cr$ 68,00
Cristal (saco)	Cr$ 60,00
Demerara (saco)	Cr$ 54,00
3º jato (saco)	Cr$ 46,00
Somenos (arroba)	Cr$ 12,00
Mascavo (arroba)	Cr$ 10,00

Mercado do algodão

(Cotação Oficial)

Sertão, tipo 3	Cr$ 78,00
Sertão, tipo 4	Cr$ 92,00
Mata, tipo 5	Cr$ 66,00
Mata, tipo 4	Cr$ 68,00

Cotação de diversos produtos

As cotações oficiais para as outras mercadorias foram as seguintes:

Alcool puro, 40º litro	Cr$ 1,40
Alcool puro, 42º, litro	Cr$ 1,50
Alcool desnaturado, litro	Cr$ 1,70
Aguardente	Cr$ 0,95
Bagas de Mamona, 15 quilos, Cr$ 14,50 a	Cr$ 15,50
Café em carroço, 15 quilos, Cr$ 38,75 a	Cr$ 41,00
Carroço de algodão, 15 quilos	Cr$ 7,50
Couros secos espichados, quilo	Cr$ 5,50
Couros secos salgados, quilo	Cr$ 4,50
Couros verdes salmourados, quilo	Cr$ 2,30
Farinha de mandioca, saco	Cr$ 40,00
Fecula de mandioca, saco	Cr$ 49,00
Feijão preto, saco, Cr$ 460, a	Cr$ 53,00
Feijão mulatinho, saco	Cr$ 60,00
Fibra de Caroá, quilo	Cr$ 3,50
Milho saco de 60 quilos, Cr$ 25,00 a	Cr$ 30,00
Peles de cabra, Cr$ 6,50 a	Cr$ 9,00
Peles de carneiro, Cr$ 6,00 a	Cr$ 8,00

PAUTA SEMANAL DAS MERCADORIAS DE PRODUÇÃO E MANUFATURA DO ESTADO, SUJEITAS AO IMPOSTO DE EXPORTAÇÃO

Semana de 19 a 24 de abril de 1943:

Aguardente de cachaça, litro	Cr$ 1,10
Alcool puro, litro	Cr$ 1,80
Alcool desnaturado, litro	Cr$ 1,70
Algodão em pluma ou em rama (Sertão), quilo	Cr$ 5,70
Algodão em pluma (Mata) quilo	Cr$ 4,50
Açucar refinado, pri-	

(Conclúe na 7.ª página)

DOENÇAS DOS OLHOS

DR. LUIZ CAVALCANTI

Do Hospital Sto. Amaro e Faculdade de Medicina

Ex-assist. da Cl. de Olhos da Cruz Vermelha Brasileira — Rio

Tratamento médico e cirurgico do estrabismo — Cura rápida de tracoma

R. Duque de Caxias, 204 - 3.º — Fone 6078

Das 11 ás 12 e 16 ás 18

(Arranha-Céu da Pracinha)

DE OLINDA

VII Dia do Livro — Dia do Trabalho — Associações — Vida religiosa

Comemora, hoje, o Centro de Cultura Humberto de Campos, o 8º aniversario de sua fundação, com uma sessão solene durante a qual serão empossados os novos diretores.

Na mesma ocasião, o Centro levará a efeito, pela setima vez, a Festa do Livro, destinada ao aumento de sua biblioteca.

Especialmente convidado, o critico Manuel Anselmo fará uma conferencia.

DIA DO TRABALHO — Associando-se ás festividades a serem realizadas em todo o país, no dia 1º de maio proximo, consagrado ao trabalhador, a Sociedade Beneficente de Artistas e Operarios de Olinda realizará uma sessão magna, ás 19 horas, presidida pelo prefeito do municipio.

Especialmente convidado, o dr. Rodolfo Aureliano, juiz de menores fará uma conferencia. Haverá ainda recitativos, etc., pelos alunos da Escola Profissional Dr. Guedes Alcoforado, sendo expostos os trabalhos iniciados no ano em curso.

S. B. ARTISTAS E OPERARIOS — Em reunião realizada domingo ultimo a Sociedade Beneficente de Artistas e Operarios de Olinda tomou as seguintes deliberações: aceitar para sócios os srs. Antonio Figueirôa, Manuel Candido de Vasconcelos, Sebastião José da Silva e José Carneiro de Albuquerque; encaminhar á comissão de sindicancia as propostas dos srs. José Carneiro Filho e Manuel Vicente Epifanio; convidar os srs. José Matos Peixoto Guimarães, Manuel Candido Vasconcelos, Antonio Figueirôa, Everaldo de Almeida Carvalho e Pedro Cesario de Andrade.

A Biblioteca recebeu a oferta de diversas cartas geograficas antigas, pelo sr. Temistocles de Andrade, registrando-se, tambem, uma oferta do sr. Ernestino Barbosa da Silva á Escola Profissional Dr. Guedes Alcoforado.

Do expediente constou a leitura: de um oficio do vigario da paroquia para as conferencias quaresmais na matriz de São Pedro; de um oficio ao interventor federal em Mato Grosso; do artigo "O homem", do sr. Agamenon Magalhães, publicado na Folha da Manhã, em 29 de março ultimo; e do seguinte telegrama dirigido ao presidente Vargas:

"Comunico vossencia, sessão plenaria realizada hoje foi presidida significativa homenagem grande amigo trabalhador brasileiro, sendo formulados votos felicidades motivo natalicio vossencia."

— A proxima reunião da S. B. A. O terá lugar no dia 9 de maio proximo, na sede á Ladeira da Misericordia, sendo presidida pelo sr. João de Matos Guimarães.

RESSURREIÇÃO — Hoje, domingo da Ressurreição, serão celebrados os seguintes atos religiosos:

São Francisco — 5 horas, missa solene e procissão; 17 horas, benção pascal, absolvição geral e benção sacramental.

São Bento — Missa solene ás 8,30.

Matriz de São Pedro — Missas ás 6, 7 e 8 horas; benção sacramental ás 17 horas.

ELEIÇÃO — Para eleição de sua nova diretoria, reunir-se-á amanhã, ás 19 horas, em sua sede á avenida Joaquim Nabuco, 1060, a troça carnavalesca Espalha Brazas.

BODAS DE OURO — No proximo dia 28, celebrarão as bodas de ouro de ordenação sacerdotal, fr. Pacifico

(Conclúe na 7.ª página)

SUGAR PLUM E GINGERBREAD

Os tons mais modernos!

Para dar uma nota alegre e festiva às suas unhas — e para estar sempre à altura da ocasião — use estes novíssimos e caprichosos tons do Esmalte Salon Cutex.

«Sugar Plum» — um vistoso vermelho-ameixa que favorece a mão fina e faz as suas mãos parecerem mais finas e delicadas... «Gingerbread» — uma das mais notáveis tonalidades do Esmalte Cutex, com um suave toque marrom...

E não esqueça o tom «Sheer Natural» — de todos já produzidos até hoje, é o que mais se aproxima do verdadeiro tom natural.

Há, ainda, outros variadíssimos tons Cutex para satisfazer todos os gostos e para dar às unhas um toque de distinção e elegância.

Comece, hoje mesmo, a usar Cutex. Suas mãos serão sempre alvo de admiração geral! Veja estes novos tons:

BURGUNDY
LOLLIPOP
RIOT
RUMPUS
BLACK RED
RUBI
ROSA ANTIGO

ESMALTE PARA UNHAS CUTEX

Vida Religiosa

DOMINGO DA RESSURREIÇÃO

E' esta festa, de todas a primeira e mais augusta, o Dia do Senhor por excelencia.

Pascoa quer dizer Passagem. Por ordem de Deus, os judeus a celebravam com maior solenidade, em memoria de sua libertação do Egypto e dos milagres que operara o Senhor, mandando o Anjo exterminador a imolar os primogenitos dos egipcios, até que Pharaó deixasse partir os hebreus. O mesmo Anjo do altissimo guiou-os, assinalando-lhes os passos com maravilhas, até a terra prometida a Abrão e á sua posteridade, que já então formava nação numerosa, para sempre celebre. Havia de ser sua historia, no correr dos seculos, para todas as nações a figura profetica do novo povo de Deus, chamado por Jesus Cristo, um povo santo, objeto unico das divinas promessas, herdeiro das bençãos infinitas de que o Messias para todas as gerações, causa meritoria e arbitro eterno.

A Pascoa dos Judeus foi, com efeito simbolo expressivo da nossa. O cordeiro que ofereciam a Deus e cada familia consumia em repasto legal cujo sangue lhes tingia os limiares e os preservava da morte, figurava claramente o Cordeiro de Deus, que mais tarde proclamou o Batista, nas beiras do Jordão, na pessoa de Cristo N. S. E para que fosse mais exata a figura, o Salvador do mundo, antes de consumar seu sacrificio na Cruz, deu-se realmente a si proprio á sua Igreja, sob especies de oblação divina, oferecida de um a outro polo, até acabar o tempo, conforme a profecia de Malaquias.

Foram chamados todos os filhos da Igreja a participar em comum

(Conclúe na 7.ª página)

Espiritismo

CRUZADA ESPIRITA PERNAMBUCANA

Realiza-se hoje, ás 19 e 30 horas, no templo da Cruzada Espirita Pernambucana, á rua de Hortas n. 100, a palestra dominical de estudos doutrinario-evangelicos, sob a direção de um dos diretores da instituição.

Escola Dominical (Curso de religião para crianças) — No proximo domingo, ás 9 horas da manhã, terá inicio o curso de religião para as crianças.

Amanhã se efetuará a sessão habitual de estudos filosoficos e, na quinta-feira proxima, a sessão de estudos evangelicos.

— Realizar-se-á hoje, ás 18 1/2, na sede desta instituição espirita, á rua Marechal Deodoro, 171, Feitosa, uma sessão solene, para comemorar o 5º aniversario de sua fundação.

— Amanhã terá inicio, na sede da Liga Espirita Suburbana, ás 19 horas, a serie de conferencias doutrinarias a cargo do sr. Abnenego de Araujo.

UNIÃO ESPIRITA DA TORRE

Realiza-se, amanhã, ás 19,30, na União Espirita da Torre, á rua Vitoriano Palhares, 77, mais uma sessão de estudos doutrinarios. Será comentado um ponto do Livro dos Espiritos.

Na proxima quarta-feira, ás mesmas horas, haverá a reunião semanal do Nucleo Feminino, sendo estudado um trecho do "Evangelho, segundo o Espiritismo".

DR. INALDO CARNEIRO DA CUNHA

Clinica de doenças internas

Consultorio: RUA DA IMPERATRIZ, 292 — 1.º andar — Diariamente das 16 ás 18 horas; aos sabs. das 10 as 12 horas

Residencia: AV. SANTOS DUMONT, 581 (Aflitos)

FESTA DO TRABALHO

A concentração Operaria de hoje

Em continuação ao programa de comemorações á data do Trabalho, o diretorio geral dos Centros Educativos Operarios realizará hoje, nos nucleos de Santo Amaro, Arraial e Varzea, concentrações civico-trabalhistas.

A concentração do C. E. O. de Santo Amaro será iniciada ás 10 horas, com a presença do diretor de Reeducação e Assistencia Social, delegado regional do Ministerio do Trabalho, representantes dos sindicatos de classe, associações congeneres, membros de direção e associados dos centros educativos.

As concentrações nos Centros de Arraial e Varzea serão iniciadas ás 16 horas, sob a presidencia do dr. Iremar Falcone e o sr. Fernando Costa, respectivamente, com a assistencia, tambem, de representantes dos sindicatos de classe, associações congeneres e associados em geral.

Pelas direções do C. E. O. de Santo Amaro, Arraial e Varzea foram organizados programas artisticos, que serão apresentados após os trabalhos das concentrações.

No dia 1º de maio, ás 16 horas, no auditorium do C. E. O. de Areias, haverá uma reunião presidida pelo interventor Agamenon Magalhães e com o comparecimento dos sindicatos patronais e operarios, associados do C. E. O. e pessoas convidadas.

O programa dessas festividades será publicado oportunamente.

DR. LAMARTINE VASCONCELOS

Aparelhos Cardio Vascular, Digestivo, Doenças da Nutrição e Sifilis. Edificio Sloper, Sala 21-2º and. Fone 6967.

Pascoa dos convocados

BELO HORIZONTE, 24 (A. N.) — Cerca de 2.800 convocados e voluntarios incorporados ao 10.º Regimento de Infantaria, receberão, amanhã, comunhão coletiva, durante a "Pascoa dos convocados", que a LBA realizará naquela unidade do Exercito, com a colaboração da Ação Catolica e autoridades militares.

Bronquite? Tome Salosin

MUNDO DE LUZ E SOM

MODERNO

A SOMBRA DA CRUZ SOBERBA

(The Great Commandment)

Um filme desenrolado na Biblia com finalidades historico-religiosas. Os judeus que esperam pela vinda do Messias para liberta-los do jugo romano por meio das armas e enquanto isso combatem os conquistadores como podem. Ha um romance entre um "zelote" e a noiva do seu irmão para complicar a historia. No fim ha a conversão do "zelote" e como consequencia a do centurião romano.

Apesar da paixão do Cristo, o filme tem o seu "happy-end" e a sugestão dum casamento.

Neste fim de Semana Santa foi a coisa mais triste que vimos. — P.

ART-PALACIO

ORSON WELLES

(The magnificent Ambersons)

Ainda sob a impressão do "Cidadão Kane" assistimos SOBERBA. A historia dum tirano domestico criado cheio de vontades e dum amor falhado por uma questão de capricho. A pelicula mostra os costumes do começo deste seculo, quando os automoveis eram ainda carros sem cavalos.

Em SOBERBA observa-se o mesmo tratamento de Orson Welles a mesma segurança no "montage" apesar de ele somente ter dirigido parte do filme. Certas cenas lembram o "Cidadão Kane" com as suas fotografias em fundo claro e os seus efeitos de luz e sombra.

Os artistas da Companhia Mercury provaram ser verdadeiros artistas e Tim Holt, que temos visto como "cow-boy" dá um bom tirante.

A despeito de tudo o filme vale mais como historia que como cinema. — P.

DESCANÇA PARA NOVAS AVENTURAS

RIO, 24 (A. M.) — Gilbert Roland, astro famoso do cinema alemão, chegou, hoje, inesperadamente a esta capital. Não veio como galã ou astro de Hollywood. Veio como oficial aviador yankee, pertencente á força aerea norte-americana.

Surgiu nos céus cariocas tripulando um avião de guerra.

Gilbert encontra-se agora tranquilamente num dos apartamentos do Hotel Gloria, onde não foi possivel á reportagem ouvi-lo nem fotografa-lo.

O aviador norte-americano está descançando para novas aventuras num disquinho 7 fronta da guerra, até onde o chamar a defesa das Nações Unidas.

CARTAZ DO DIA

ART — Na matinal: "Branca de Neve e os sete anões", desenho de Walt Disney.

Amanhã: "A marquesa de Santos".

PARQUE — Hoje: "Até que a morte nos separe", com Barbara Stanwyck.

Amanhã: "Aquela mulher", com Marlene Dietrich e George Raft.

MODERNO — Hoje: "A sombra da cruz", com John Seal.

Amanhã: "Uma aventura por dia", com Donald Reagan.

ROYAL — "Os irmãos corsos", com Douglas Fairbanks.

Amanhã: "Cavaleiro solitario".

POLITEAMA — Hoje e amanhã: "Dona do seu destino", com Sally Eilers.

BOA VISTA — Hoje e amanhã: "Meu querido malhado", com Myrna Loy e William Powell.

TORRE — Hoje e amanhã: "Um rosto de mulher", com Joan Crawford.

REAL — Hoje e amanhã: "São Francisco, a cidade do pecado", com Clark Gable.

ELDORADO — Hoje e amanhã: "Invasão de barbaros", com Anton Walbrook.

IDEAL — Hoje e amanhã: "As três noites de Eva", com Barbara Stanwyck.

Evangelismo

O PRIMEIRO MILAGRE DE JESUS

Firmado nos vers. 1-11 do capitulo II do Evangelho de São João, será estudado na classe biblica da Igreja Presbiteriana desta capital, á praça Joaquim Nabuco, esse assunto. Haverá, antes, prelecio pelo sr. Israel Guerra.

Reunir-se-á, ás 18 horas, a Mocidade Evangelica, no pavilhão social.

A's 19 horas haverá culto de evangelização.

2ª IGREJA PRESBITERIANA

Precedido do estudo biblico acerca do primeiro milagre realizado pelo Messias, haverá culto no templo da comunidade evangelica, á rua 7 de Setembro, 232. A's 19 horas, no pavilhão posterior, reunir-se-á o Centro de Cultura.

Precedido de atos liturgicos haverá á noite, culto e pregação do Evangelho pelo prof. Jeronimo Guerra.

SANATORIO RECIFE

Prof. Ulisses Pernambucano

Doenças Nervosas e Mentais. Regimens. Repouso. Rua Padre Inglês, 257. Fone 2073. Recife.

TELEGRAMAS RETIDOS

Estavam retidos ontem os seguintes telegramas: Rimal — Protetor para Daniel — Infrance — Rosemblat, praça Republica 24 — Celso Lemos rua Madre de Deus 120 Derby — Helio, 7 Setembro 329.

CASA AMARELA — Hoje e amanhã: "Os mosqueteiros da India", com o Gordo e o Magro, e a conclusão de "O bracuro Verde".

NASCEU NO JAPÃO

HOLLYWOOD, 29 (U. P.) — A conhecida artista Joan Fontaine que recebeu a estatueta "Oscar", pelo melhor trabalho de 1941, obteve ontem a cidadania norte-americana. Joan Fontaine nasceu no Japão.

NO RIO GILBERT ROLAND

RIO, 24 (A. M.) — Chegou, ontem, aqui, Gilbert Roland, astro famoso do cinema allemeiteo. Veio como oficial aviador yankee pertencente á força aerea norte-americana.

Gilbert Roland surgiu inesperadamente nos céus cariocas, tripulando um avião de guerra.

DR GONÇALVES FERNANDES

Docente-livre de Clinica Psiquiatrica da Escola de Medicina e Cirurgia do Rio

Angustia. Obsessões. Fobias. Disturbios nervosos e da sexualidade. Desajustamentos da criança e do adulto. Tratamento Analitico

Rua Conde da Boa Vista, 828, das 15 ás 18 hs. — Recife.

FARMACIAS DE PLANTÃO

De acordo com a tabela organizada pelo Departamento de Saude Publica, estarão de plantão, hoje, as seguintes farmacias:

Santo Antonio — Simões Barbosa; Boa Vista — João Marques; São José — Imperial e São José; Afogados — Paiva; Pina — Pina; Areias — Barro — C. Vermelha; Tejipió — N. S. Dores; Soledade — Royal; Capunga — Capunga; C. Amarela — C. Amarela; Poço — Poço; Torre — Torre — Madalena — Galeno; Zumbi — Caldas; Casangá — Sanitaria; Encruzilhada — Toscano; C. Grande — Jorge Lobo; Arruda — Arruda; Fundão — Modelo; Sto. Amaro — Esperança; Pombal — Lobo.

Incorrerá em pena de multa a farmacia que funcionar em dia de domingo sem que esteja incluida na tabela.

DR. CALILEU FIGUERÊDO

Doenças internas

Imperatriz, 202 — 1.º andar, das 15 ás 18 horas

Fone: 2572

LOTERIA FEDERAL DO BRASIL

Resultado fornecido pela Casa da Fortuna, em 24-4-943:

1º 11072 S. Paulo	Cr$ 500.000,00
2º 18049 Maceió	30.000,00
3º 05905 Bahia	10.000,00
4º 14060 S. Paulo	5.000,00
5º 22009 Rio	2.000,00

Cinco premios de Cr$ 1.000,00, com os seguintes numeros: 06845 — 02933 — 07727 — 12321 e 12972.

Todos os numeros terminados em 3, têm Cr$ 80,00.

Como ser FORTE, SAUDAVEL, FELIZ!

Saúde e felicidade dependem de sangue forte e rico; unicamente conservando a vitalidade do seu sangue é que V. póde ter saúde e vigor. O sangue pobre afeta cada parte do seu corpo e V. principia a sentir-se fisicamente abatido, não póde concentrar-se e fica com os nervos abalados. Sua vitalidade desaparece e V. perde a alegria que torna a vida realmente digna de ser vivida. Porque permitir que isso lhe aconteça? Porque sentir-se fraco e deprimido quando outros ao seu lado gozam plenamente a vida? Para combater esse estado, de que V. necessita é VINOL. Vinol é uma combinação alhamente efetiva de ferro, vitaminas e outros elementos revigorantes do sangue. Os médicos testemunham a surpreendente eficiência de Vinol no aumento da hemoglobina contida no sangue. Vinol faz com que seu sangue fique mais rico, mais vermelho e isso significa que uma nova VIDA está surgindo nas suas veias. V. deseja ter VITALIDADE? Então principie a tomar VINOL, hoje mesmo!

Vinol

LEGIÃO BRASILEIRA DE ASSISTENCIA

A sra. Antonieta Magalhães, presidente da Comissão Estadual da Legião Brasileira de Assistencia, recebeu o seguinte telegrama:

De Catende — "Tenho satisfação comunicar vossencia tomei posse contem presente prefeito dr. Melquiades Montenegro cargo presidente comissão municipal L. B. A. em Catende. Ato revestiu-se solenidade grande comparecimento familias e senhoras. Sinto-me muito feliz ter oportunidade trabalhar lado vossencia nesta patriotica cruzada. Afetuosas saudações. (a) Ida Dias Porto, presidente comissão municipal L. B. A."

JOALHERIA

"AO ANEL DE OURO"

JOIAS — BRILHANTES — ANEIS DE GRAU — RELOGIOS DE PRECISÃO E ARTIGOS PARA PRESENTE

— Rua Sigismundo Gonçalves 113 —

Fone: 6389 — RECIFE

ONDE V. S. PODERA' ESCOLHER A SUA CANETA

Parker VACUMATIC

O Dr. Tavares Correia, regressando de sua viagem de estudos sobre Alergia, em Belo Horizonte, reassumiu a clinica no mesmo consultorio, rua Nova 378, altos da "A Primavera".

Para pratos mais apetitosos... MAIZENA DURYEA

Senhora Dona de Casa, prepare deliciosas sopas de cremes, legumes, carnes e sobremesas inconfundiveis... com Maizena Duryea. Agradará a todos, e toda a familia se beneficiará em comer com frequencia pratos nutritivos e tentadores preparados com Maizena Duryea.

Observe o nome "Duryea" e o acampamento indio em cada pacote

LTDA. 18

O BRIM KAKI "FLORIANO" NÃO MANCHA, NÃO DESBOTA NÃO CORTA NAS COSTURAS E DURA ANOS!...
Estas garantias são oferecidas pelos depositarios gerais para todo o Brasil
JOSE' SILVA & Cia. Ltda.
Rua de S. Pedro n.º 52 — RIO DE JANEIRO

Vida Religiosa

(Conclusão da 6.ª página)

deste grande sacrificio, recebendo o corpo e sangue de Cristo sob as especies do pão e vinho; e como comemoração e ardor dos primitivos fieis, deu a Igreja preceito estrito a todos os cristãos de comungarem ao menos pela Pascoa, sob pena de excomunhão.

E' pois essa comunhão geral, para o mundo cristão como o selo do ultimo testamento divino, a transição da primeira á segunda aliança, que ha de ser eterna. Porquanto, Cristo ressuscitou por sua propria virtude, conforme expressamente prometera. Já não morre mais, diz o Apostolo e é sua ressurreição nossa gloria, nossa força e nossa esperança. Com ela deu pleno cumprimento dos designios da infinita justiça e da misericordia infinita, tudo demonstrou: a sua divindade, a santidade e excelencia da sua missão, a verdade da fé e do Evangelho, sua obra por ele consumada.

Por isso, antes de voltar ao céu, durante quarenta dias manifestou-se varias vezes como Homem-Deus a seus discipulos, ora separados, ora reunidos em sua pessoa aos seus sucessores, suas intruções aos Apostolos, e'-lhes, e em sua pessoa aos seus sucessores, pastores da Igreja, a missão de converter o mundo inteiro, o poder divino de perdoar os pecados, abrindo assim ou fechando o céu, pelos merecimentos daquele que por nós morreu.

A festa da Pascoa, diz S. Gregorio, é a solenidade das solenidades, que da terra nos ergue á eternidade feliz, cujas delicias nos faz antecipar pela fé, esperança e caridade.

Cordeiro pascal, foi imolado por nós. Celebremos, portanto, as festas pascais, não no fermento velho, nem no fermento da malicia e da corrução, mas no pão azimo na sinceridade e da verdade.

EVANGELHO (Mt. 16, 1-7) — Naquele tempo, Maria Madalena e Maria mãe de Tiago, e Maria Salomé compraram aromas para embalsamarem o corpo de Jesus. E, no primeiro dia da semana, partindo muito cêdo, chegaram ao sepulcro ao nascer do sol. E diziam entre si: Quem nos tirará a pedra da boca do sepulcro? Mas, quando olharam, acharam revolvida a pedra que era muito grande. E, entrando no sepulcro, viram um jovem ao lado direito, vestido de uma tunica branca; e tiveram medo. Este, porém, lhes disse: Não temais; procurais a Jesus de Nazareth, que foi crucificado; ressuscitou; não está aqui; eis o lugar onde o haviam posto. Mas ide, anunciai aos seus discipulos e a Pedro, que ele irá diante de vós para a Galiléa; lá o vereis, assim como ele mesmo vos disse.

LAUS PERENNE — O SS. Sacramento estará exposto hoje, durante todo o dia, na Basilica de Nossa Senhora do Carmo, e amanhã, na matriz das Graças.

MÊS DE MARIA AUXILIADORA

A's 19 horas de hoje no Santuario do Sagrado Coração de Jesus, Colegio Salesiano, começará o mês de Nossa Senhora Auxiliadora.

Haverá sermão pelo orador sacro padre Santana e em seguida ladainha e benção solene.

Durante todo o mês, as funções serão ás 7 horas com a celebração da santa missa, pratica religiosa e comunhão dos fieis e ás 19 horas com sermão doutrinario, ladainha e benção solene.

O altar da Virgem Auxiliadora será ornado diariamente por familias.

LIGA CATOLICA JESUS, MARIA E JOSE' DA BASILICA DO CARMO

Reune-se hoje, ás 9 horas, em sessão mensal, a Liga Catolica Jesus, Maria e José, da basilica do Carmo.

CONFEDERAÇÃO CATOLICA FEMININA

Sob a presidencia do arcebispo, realiza-se hoje, no lugar e hora de sempre, mais uma reunião mensal da Confederação Catolica Feminina.

Todas as associações confederadas devem enviar suas representantes.

ASSOCIAÇAO DAS SENHORAS DE CARIDADE

Realizou-se, na quinta-feira santa, a conferencia do padre Jeronimo de Castro, diretor da Associação das Senhoras de Caridade, no Restaurante Feminino, á rua da Imperatriz n. 67.

As moças que frequentam o Restaurante Feminino ouviram com respeito as palavras cheias de fé proferidas pelo sacerdote, em preparação a Pascoa, que será na matriz da Boa Vista, no dia 9 de maio proximo, ás 7 horas. Depois será servido um café no salão do Restaurante Feminino.

O DIA DA IGREJA

25 DE ABRIL — No dia de hoje se comemora São Marcos.

EPISTOLA 1 Cr. 5, 7-8) — Meus irmãos. Purificai-vos ao velho fermento, para que sejais uma massa nova, assim como sois pão sem fermento; porque Jesus Cristo, nosso

DR. SILVIO PAIS BARRETO
Clinica de Olhos
Das 11 ás 12 e das 15 ás 18 horas
Imperatriz, 102 — 1.º andar

OBJETOS ACHADOS NOS BONDES

Dia 19|4|943 — Chapas: 125 — um molde de dentadura — Dois Irmãos, viagem de 17,24; 213 — um paletó pijama — Peixinhos, viagem de 13,43; 220 — uma regua — Derbi, viagem de 14,23; 237 — um guarda chuva — Torre, viagem de 11,53; 304 — uma sombrinha e três pacotes de café — Peixinhos, viagem de 17,00; 363 — um brinquedo de criança — Espinheiro, viagem de 9,53; 400 — uma gramatica — Beberibe, viagem de 11,54; 2144 — um oculo — Espinheiro, viagem de 12,04.

Dia 20|4|943 — Chapas: 326 — uma bolsa — Beberibe, viagem de 12,48; 2160 — uma sombrinha — Casa Amarela, viagem de 11,06; 2103 — uma sombrinha — Beberibe, viagem de 9,31; 2119 — um par de botas — Peixinhos, viagem de 18,42; 2147 — uma sombrinha — Largo da Paz, viagem de 13,39; 2170 — um embrulho — Varzea, viagem de 17,33; 2188 — uma sombrinha — Casa Amarela, viagem de 16,28; 4128 — uma porta niquel com Cr$ 7,40 — Dois Irmãos.

INSTITUTO DOS COMERCIARIOS

O delegado do Instituto de Aposentadoria e Pensões dos Comerciarios, notifica o sr. Pedro Pinheiro da Silva a esclarecer, nessa Delegacia, seu atual endereço na cidade de Vitoria, neste Estado.

CERTIDÕES DE ANTECEDENTES CRIMINAIS

Condições sob que devem ser expedidas

O secretario da Segurança Publica, assinou as seguintes portarias:

determinando, no interesse do serviço, que as certidões de antecedentes criminais sejam expedidas, apenas, ás pessoas previamente identificadas, observando-se o seguinte:

O requerimento, para aquele fim deverá mencionar o numero da carteira de identidade cumprindo ainda ao requerente exibi-la.

Tratando-se de certidões para fins militares, obtenção de emprego ou trabalho e recebimento de pensões, meio soldo ou montepio, a identificação será gratuita e feita á vista do requerimento do interessado.

A gratuidade da identificação e das certidões de antecedentes para os dois ultimos casos do inciso anterior dependerá do estado de miserabilidade legal dos interessados, atestada pelo delegado do distrito de sua residencia, o qual, sob pena de responsabilidade, deverá fazê-lo somente nos casos inteiramente justificaveis.

As certidões referidas nos incisos precedentes só valerão para os fins indicados na petição, devendo ser apreendidas si lhes derem aplicação diferente."

"que o comissario da capital, Manuel Augusto de Siqueira e o investigador Abdio Dias de Melo passem a servir, até ulterior deliberação, na séde da 2ª delegacia da capital e comissariado de Casa Amarela, respectivamente, e, bem assim, que o sargento Bartolomeu Borges Correia Lima responda pelo comissariado de Agua Fria, exonerado do cargo de delegado de policia do municipio de São Lourenço em substituição ao comissario Raul Carneiro Lima que passa a servir no comissariado de Areias."

MAES - Para as crianças fracas, anémicas e depauperadas. Só "VINHO CREOSOTADO" "SILVEIRA"

HA UM SECULO

(Conclusão da 6.ª página)

Presidente, quando se prestou concedendo-nos uma brilhante guarda de honra, igual agradecimento fazemos aos Srs. oficiaes, e bem assim a todas as confrarias, que honrarão o nosso acto de Sesta Feira Santa com a sua presença, os quaes protestamos igual coadjuvação da nossa parte: co.. especialidade nos dirigimos aos bem feitores, que com suas esmolas nos ajudarão, e ao de Deos poderão receber a paga de tão pio, como caridoso acto.

ESCRAVOS FUGIDOS

Qualquer snr. encarregado da policia, ou capitão de campo, poderá apprehender um escravo de nome Francisco, de nação Moçambique, cego de um olho, levou vestido calças e camisa de algodão da terra e chapeo de palha, grosso do corpo, estatura ordinaria e sem barba, de o entregar na rua da Cruz do Recife n. 12, que será gratificado.

DESPERTE A BILIS DO SEU FÍGADO
E Saltará da Cama Disposto para Tudo

Seu figado deve produzir diariamente um litro de bilis. Se a bilis não corre livremente, os alimentos não são digeridos e apodrecem. Os gases incham o estômago. Sobrevém a prisão de ventre. Você sente-se abatido e como que envenenado. Tudo é amargo e a vida é um martirio.

Uma simples evacuação não tocará a causa. Neste caso, as Pilulas Carter são extraordinariamente eficazes. Fazem correr esse litro de bilis e você sente-se disposto para tudo. São suaves e, contudo, especialmente indicadas para fazer a bilis correr livremente. Peça as Pilulas Carter. Não aceite outro produto. Preço 1$000.

HOMENAGEM A' MEMORIA DE CAMARAO

Estão marcadas para o dia 14 de maio

O governo do Estado, em colaboração com as classes armadas e Instituto Arqueologico, prestará grandes homenagens á memoria de Felipe Camarão.

A comissão, sob a presidencia do sr. Arnobio Tenorio Vanderlei, secretario do Interior, e composta pelo capitão Rui Freire Ribeiro, representante da 7ª Região Militar; capitão-tenente Francisco Maia Junior, representante do comando naval do Nordeste; tenente Americo Lins e Silva, representante da Força Policial do Estado; sr. Nilo Pereira, diretor do Deip, e sr. Mario Melo, secretario do Instituto Arqueologico, deliberou que as homenagens a Felipe Camarão se realizassem no dia 14 de maio.

O governo de Pernambuco homenageando os herois da guerra holandesa, tem dado as mais elevadas provas de compreensão do nosso papel na luta pela liberdade.

Comercio e Finanças

(Conclusão da 6.ª página)

meira quilo	Cr$ 1,08
Açucar Cristal quilo	Cr$ 1,00
Açucar usina quilo	Cr$ 1,18
Açucar demerara, quilo	Cr$ 0,90
Açucar branco, quilo	Cr$ 0,70
Açucar somenos, quilo	Cr$ 0,80
Açucar 3.º jato, quilo	Cr$ 0,77
Açucar mascavado, quilo	Cr$ 0,67
Arroz pilado, quilo	Cr$ 1,80
Bagas de mamona, quilo	Cr$ 1,03
Borracha de mangabeira, quilo	Cr$ 3,00
Borracha de maniçoba, quilo	Cr$ 3,00
Cacau, quilo	Cr$ 2,70
Café em caroço, quilo	Cr$ 2,80
Caroço de algodão, quilo	Cr$ 0,50
Cêra de Carnaiba, quilo	Cr$ 15,00

(Conclusão da 2ª pagina)

Côcos descascados	Cr$ 0,50
Couros secos espichados, quilo	Cr$ 6,50
Couros secos salgados, quilo	Cr$ 4,50
Couros verdes salmourados, quilo	Cr$ 2,30
Farinha de mandioca, quilo	Cr$ 0,73
Fecula de mandioca, quilo	Cr$ 1,00
Feijão, quilo	Cr$ 1,10
Fibra de caroá, quilo	Cr$ 3,50
Milho, quilo	Cr$ 0,50
Oleo de caroço de algodão refinado, quilo	Cr$ 2,00
Oleo de caroço de algodão crú, quilo	Cr$ 1,30
Oleo de mamona, quilo	Cr$ 1,40
Peles de cabra, quilo	Cr$ 11,00
Peles de carneiro, quilo	Cr$ 12,00

Os demais produtos acham-se na pauta geral.

BOLSA DE FUNDOS PUBLICOS

Ultimas cotações:

Apolices Federais:

Ao Portador, 5% — comprador	835,00
Ao Portador 5% — vendedor	835,00
Reajustamento do v/n Cr$ 1.000,00, 5% — comprador	835,00
— comprador	130,00
Banco do Povo v/r Cr$ 150,00 — comprador	200,00
Banco Central de Pernambuco v/n Cr$ 100,00 — comprador	125,00
vendedor	800,00
Premiaveis v/n Cr$ 100,00 — comprador	94,00
Premiaveis v/n Cr$ 100,00 vendedor	98,00

Apolices Municipais:

Consolidadas, 5% — Vendedor	150,00
Banco de Credito Real de Pernambuco v/r dor	60,00
Banco Comercio e Industria v/n de Cr$ 30,00 — comprador	60,00
Banco Mercantil de Pernambuco v/n de Cr$ 40,00 — comprador	40,00
Banco Industrial de Pernambuco v/n de Cr$ 1.000,00 — comprador	1.000,00

Varios:

Letras Hipotecarias do Banco de Credito Real de Pernambuco, juros de 6% v/n Cr$ 100,00 — comprador	65,00
Reajustamento do v/n mercio v/n Cr$ 100,00	

Ao Portador 7% — Apolices Estaduais:

Cr$ 1.000,00 — vendedor	850,00
comprador	870,00
Ao Portador, 7% vendedor	900,00
Ao Portador 5% comprador	780,00
Ao Portador 5% Consolidadas 5% — comprador	470,00

VICTOR DO ESPIRITO SANTO
BENEDITO CALHEIROS BONFIM
FERNANDO GOMES
Advogados
Rua Araujo Porto Alegre, 70. Sal 1.709. Rio. Fone 42-5071

Tendes FERIDAS, ESPINHAS MANCHAS, ECZEMAS, REUMATISMO — Usae — ELIXIR de NOGUEIRA

LIVROS E FOLHETOS

Recebemos diversos exemplares do folheto intitulado ITALIA E AMERICA, documentação oficial sobre a politica de amizade entre o governo dos Estados Unidos e o povo italiano.

O folheto mostra que a vitoria das Nações Unidas será a vitoria da Itália. Traz um prefácio assinado pelos italianos livres e foi editado pela Atlantica Editora.

GUERRA E PAZ

Léon Tolstoi

GUERRA E PAZ, — é ao mesmo tempo romance, epopéia militar e exposição, sob forma artistica, de uma filosofia pascal da história. Abrangendo a narração um periodo de oito anos (1805-1813) — e, portanto, a campanha de Napoleão na Austria, a invasão da Rússia e a subsequente retirada desastrosa das tropas francesas — apresenta um quadro grandioso e de absorvente interesse.

TOLSTOI, que fizera pesquisas exaustivas em toda sorte de documentos, consultando a tradição e interrogando os sobreviventes da época, é escrupulosamente veridico nas passagens históricas. Mostra-nos Napoleão, e as batalhas de Austerlitz e de Borodino, as circunstâncias da ocupação e do incendio de Moscou sob uma luz viva e original que é o clarão do seu gênio. Diante dos nossos olhos desfilam as multidões inumeraveis; assistimos ao embate dos dois povos, de psicologia tão diversa, e sentimos a mão de Deus moldando o destino de uma grande nação.

A edição é da Livraria do Globo de Porto Alegre.

HORRIVEL TORMENTA

Desde os primeiros tempos o homem tem procurados por todos os meios descobrir recursos para combater as molestias nervosas de fundo genésico, infelizmente, tão generalisadas. A tristeza, o estado de irritação constante, o medo infundado, a tristeza afetiva, insónia, cacoête e astenia são os sintomas alarmantes que podem ser cortados com o tratamento feito com o novo e já popular medicamento Gotas Mendelinas. Não tendo contra-indicação, Gotas Mendelinas contêm vantagens tônicas e estimulantes de maior proveito para os homens e mulheres esgotados e cedo envelhecidos os quais recuperam novas energias e vigor salutar no 1.º vidro de uso. Nas farms. e drogs. locais. Vidro no Rio e S. Paulo Cr$15,00, pelo Correio mais Cr$ 1,50. Pedidos a Araujo Freitas, Rua dos Ourives, 88, Rio.

Falta de açucar no Rio

RIO, 24 (A. N.) — O vespertino A Vanguarda, tratando da escassês do açucar, diz que esse produto está faltando completamente no mercado carioca, pois nem mesmo a ração prometida aparece no mercado varejista.

A nota da Coordenação, publicada pela repartição competente, sobre a distribuição do açucar á população anunciava que esse genero seria racionado, mas não faltaria.

Aliás, em outra nota, a mesma repartição declarara não haver racionamento "Racionado ou não, a verdade é que o açucar faltou durante alguns dias para reaparecer escasso e em condições que torturam os consumidores" — diz o jornal.

POSTOS DE SALVAMENTO NAS PRAIAS

Organisou-se, para hoje, a seguinte tabela de serviço nos postos de salvamento, nas praias:

Chefe geral e enc. do Posto 1 (Boa Viagem) — Guilherme de Azevedo; Enc. do Posto 2 (Boa Viagem) — Dardano de A. Lima; Enc. do Posto 3 (Pina) — José V. Rosas; Enfermeiro chefe — Minervino Fiusa Lima.

Patrulha de Escoteiros do Mar — As tropas Sig. Gonçalves (Olinda), Almirante Barroso (Recife) e Conde Velho Sobrinho (Zumbi) fornecerão cada uma dois homens e respectivos sinaleiros.

Banhistas — Os banhistas de 1 a 5 deverão achar-se em seus respectivos postos ás 7 horas em ponto, devidamente uniformisados.

Horario das marés — 1ª preamar ás 7,20 (altura 2,1); 2ª preamar ás 19,55 (altura 2,2).

Horario para os banhos com assistencia de salvamento — Das 7 ás 12 e das 15 ás 18 horas.

PRISÃO de VENTRE?
Pilulas ALOICAS
REGULARIZAM OS INTESTINOS SEM TORTURA-LOS

DE OLINDA

(Conclusão da 6.ª página)

Wierssmann, O. F. M., capelão do Leprosario da Mirueira, e fr. Bonifacio Muller, O. F. M., ambos antigos vigarios desta paroquia.

Naquela data, fr. Pacifico celebrará uma missa ás 5,30, na capela de Mirueira, com a presença de diretores, irmãs de Santana, medicos e auxiliares do Leprosario.

Fr. Bonifacio cantará a missa das 7 horas, na igreja de São Francisco, havendo sermão ao evangelho por fr. Cristovão.

Um grupo de catolicos, com a solidariedade de representações das associações pias da paroquia, prestará a fr. Pacifico e a fr. Bonifacio, pela data, expressiva manifestação de simpatia, oferecendo-lhes valiosas lembranças.

A ambos e a fr. Fernando Oberborbek, tambem antigo vigario da cidade, que comemorou recentemente as bôdas de ouro da sua ordenação sacerdotal, será entregue, na mesma ocasião um album, contendo numerosas assinaturas de paroquianos.

VIDA RELIGIOSA — Na Sé haverá hoje, ás 7 horas, missa, sendo celebrante o padre Luiz Mousinho, e ás 9 horas, pelo conego José Airton Guedes.

— Na igreja do Rosario, hoje, ás 7 horas, haverá missa, sendo celebrante um religioso franciscano.

— Em São Francisco na proxima terça-feira ás 7 horas haverá distribuição de pães entre os pobres socorridos pela Pia União de Santo Antonio.

— Na sala de conferencias da matriz de São Pedro haverá hoje, ás 9 horas, reunião da Conferencia Vicentina de São Salvador.

— Na igreja de São Pedro, será celebrada, na proxima terça-feira, ás 8,30 missa dialogada.

— Na matriz de S. Pedro haverá hoje, missa, ás 8 horas e ladainha e benção ás 19 horas.

— Na igreja do Bonfim, será celebrada, no proximo dia 27, ás 7 horas, missa de requiem em sufragio da alma de João Gonçalves Pena, 4º aniversario de seu falecimento, a mandado de sua familia.

CARTAZ — Olinda: na soirée — "Sublime obcessão", com Irene Dunne.

Duarte Coelho: hoje e amanhã — "Vidas sem rumo".

PLANTÃO DE FARMACIA — Estará de plantão, hoje, a Farmacia Freitas, á rua do Sol.

Protejo a beleza natural da sua pele com LEITE DE COLONIA

Quando aparecerem manchas, sardas e espinhas na sua cutis, não lance mão de artificios em demasia para escondê-las. Corrija essas imperfeições com Leite de Colonia. Leite de Colonia protege, limpa, alveja e amacia a pele. Além de remover manchas, sardas, espinhas e outras erupções da cutis, Leite de Colonia protege êsse adorável viço jovem do seu rosto, mantendo-o sempre imaculado. Use-o também como base do seu pó de arroz predileto.

Conserve imaculado esse adoravel viço jovem do seu rosto!

Leite de Colonia

J.W.T.

Da Paraíba

Inaugurada a nova estação da Great Western — Bondes para Tambaú

JOÃO PESSOA (Do correspondente) — Em homenagem á data do aniversario natalicio do presidente Getulio Vargas, foi inaugurada a nova estação da Great Western. O predio, que é de construção moderna e ampla, veiu dotar esta capital de uma estação á altura do seu desenvolvimento.

O ato teve a presença do interventor Rui Carneiro, secretario de Estado e outras autoridades civis e militares.

Em carro especial da administração da estrada, vieram do Recife o eng.º Manuel Leão, superintendente da Great Western, e o cel. José Borges Buarque, Chefe do Estado Maior da Rêde de Estrada de Ferro do Brasil.

Iniciado o ato, o engenheiro Manuel Leão pronunciou um discurso, do que transcrevemos a seguinte parte:

"Constitue motivo de especial satisfação para a Great Western inaugurar esta estação, cooperando assim, com o povo da Paraiba no engrandecimento de sua formosa e adiantada capital.

Decorreram longos anos, antes que fosse possivel levar a efeito esta construção, tão ardentemente almejada, pelos paraibanos. Varios projetos se organizaram, mas tiveram de ser abandonados por multifarios motivos.

Já se presentia o desanimo quando, obtida uma formula para solução do impasse, lhe emprestastes, sr. Interventor vosso decisivo apoio e com a perfeita compreensão das autoridades do Ministerio da Viação, foi possivel vencer as ultimas dificuldades, iniciando-se logo a seguir as obras executadas dentro do plano de melhoramentos da cidade.

Conjugaram-se os esforços do governo estadual das autoridades federais e os da companhia para a concretização deste velho e justo desejo do povo paraibano. Esta estação é, pois, uma representação permanente desses esforços, dos esforços de todos nós, do vosso Governo, indo ao encontro das aspirações do povo de vossa terra.

Realizando a inauguração desta estação no dia de hoje, prestamos, tambem, uma merecida homenagem ao Presidente Getulio Vargas que, com alto descortino administrativo, vem trabalhando perseverantemente pelo soerguimento das estradas de ferro brasileiras, fator importante do progresso economico e social do país e essencial á sua defesa militar".

Foi inaugurada a linha de bondes ligando esta cidade a Tambaú', melhoramento que vem contribuir para a solução do problema de transportes para aquela principal praia de veraneio da Paraiba.

A linha João Pessoa-Tambaú' conta 5.400 metros, sendo o novo trecho inaugurado de 3 quilometros e 400 metros.

A realização desse importante melhoramento do nosso serviço de transportes, por que tanto se interessou o interventor Ruy Carneiro, foi empreendida pelo eng.º Jefferson Belo, diretor da Repartição dos Serviços Eletricos, que para isso fez utilização de todo o material remanescente de antigas obras em completo abandono.

Para a inauguração da nova linha de bondes houve um serviço regular e gratuito de "tramways" para o povo até a praia de Tambaú'.

O interventor Ruy Carneiro, em companhia do general Bonaerges Lopes de Souza e outras autoridades foi a Tambaú' em bonde especial.

Para conseguir a cura, deve o tuberculoso ser um colaborador do medico e não um simples espectador do tratamento, um cetico ou um automato. S. N. E. S.

Previdencia social

RIO, 24 (A. N.) — De acordo com o projeto da lei organica de previdencia social, entregue ao chefe do governo pelo ministro do Trabalho, nenhum trabalhador, mesmo exercendo atividades diversas, poderá ser segurado em mais de uma instituição de previdencia social.

Os que se encontram contribuindo, atualmente, para mais de uma instituição, terão de optar por uma delas. A medida atingerá o servidor do Estado que, exercendo atividade fora do serviço publico, contribue para o IPASE e para outro instituto ou caixa.

Tambem nos termos do referido projeto, o ministro do Trabalho poderá determinar a fusão ou incorporação de uma instituição em outra, se a medida tornar-se conveniente.

DA VIDA NADA SE LEVA...

A todos os homens e mulheres, desiludidos de alcançarem a suprema felicidade humana, recomendamos as afamadas Pilulas Maratú, aprovadas e licenciadas pelo D. N. de Saude Publica como tonico nervino, no tratamento da astenia neuro-muscular e suas manifestações e isentas de qualquer ação nociva. As Pilulas Maratú são fabricadas com extratos de Catuaba e Marapuama (Acanthea Virilis), duas plantas de virtudes extraordinarias e que existem abundantemente em alguns Estados do Norte do Brasil. Aliás, elas já eram conhecidas desde longa data pelos gentios brasileiros que usavam-nas como poderoso tonico e levantador do sistema nervoso. Quando alguem sentir uma ligeira depressão no ritmo normal de sua vida, mesmo que seja devido á idade avançada, deve recorrer a estas pilulas, que darão, não só o entusiasmo perdido, como ainda, uma sensação de bem-estar e alegria de viver. Deixem do pessimismo. Tomar as Pilulas Maratú é saber gozar a vida, mesmo porque... da vida nada se leva. A venda nas principais Farmacias e Drogarias do Brasil. Ap. Cons. An. nº. 239 em 934.

LABORATORIO
Analises Medicas
Prof. Dr. Ernesto Silva
Hospicio, 153 — Fone, 3137

ESTABELECIMENTO DE MATERIAL DE INTENDENCIA

Oficina de Alfaiates

EDITAL

De ordem do sr. major chefe do E. M. I., são chamadas a comparecerem no referido Estabelecimento, afim de receberem costuras as seguintes costureiras:

Para quinta-feira — Do numero 351, a 400, das 8 ás 10 horas; de numeros 401 a 450, das 13 ás 15 horas.

Para terça-feira — De numero 451 a 500, das 8 ás 10 horas; de numero 501 a 550, das 13 ás 15 horas.

As costuras só serão entregues as proprias costureiras, que deverão apresentar-se com suas fichas ou cadernetas de matricula.

Antonio José de Araujo Filho
2º Ten. I. E. Conv. Gestor da Of. de Alfaiates

...SHELL ESTARÁ PRONTO PARA SERVIR OS AUTOMOBILISTAS

BAIONETAS caladas; armas que apontam ameaçadoras para os inimigos da liberdade. Armas ensarilhadas; vitória do direito sobre a fôrça, para que os homens vivam em paz, numa época de compreensão e justiça. Aí, então, os produtos SHELL — gasolina e óleo lubrificante Energina — estarão ás ordens dos automobilistas, para lhes assegurar, através um alto padrão de qualidade, o maior confôrto e a mais absoluta segurança.

ANGLO-MEXICAN PETROLEUM Co. Ltd.

Jupon - Inst. Shell -

NUTRIÇÃO — CURA DA TUBERCULOSE E DA ASMA
DR. MOACIR DOS ANJOS
ESPECIALISTA
RAIOS X (Radiodiagnóstico em geral)
Completa aparelhagem para cons e domicilio: METABOLISMO BASAL. Intubações Raios infra-vermelhos e ultravioleta ONDAS-CURTAS PNEUMOTÓRAX
EDIF. SLOPER 3.º, sala 37 Das 10 ás 11½ e das 15½ ás 18 hs. Aos Sabs. somente das 10½ ás 12 hs.
RESID.: AV. MANOEL ALMEIDA, 55

A PARTIR DE AMANHÃ, NO
ART - PALACIO
Todo o esplendor do Brasil do Primeiro Imperio vivido em imagens inesqueciveis! A vida de D. Pedro I e o seu famoso romance com a Marquesa de Santos!

A Marquesa de Santos
JORGE RIGAUD — PEPITA SEDRADOR — FILME DA "COLUMBIA"

HOJE — PELA ULTIMA VEZ — MATINAL
BRANCA DE NEVE E OS SETE ANÕES
AS 10 HORAS — PREÇO UNICO CR$ 2,20 (Filme RKO-RADIO)

PORTELA E ESTUDANTES, NA ILHA DO RETIRO

CONTRA O FLAMENGO, A EQUIPE DOS TRICOLORES

O campeão suburbano de 1942 no certamen da segunda divisão

ATAIDE E CLOVIS, OS MELHORES ELEMENTOS NO ENCONTRO DE HOJE — TOMADAS AS PROVIDENCIAS OFICIAIS

Fugindo ao ambiente suburbano, pela primeira vez, será jogado, hoje, no estadio da ilha do Retiro, o sensacional encontro em disputa do campeonato da Segunda Divisão de amadores entre as equipes do Portela e do Estudantes.

Esta pugna, em vista das caracteristicas de que se reveste, promete atrair, ao campo do Esporte, uma regular assistencia, pois ambos os disputantes, além de fazerem suas estréias na F. P. D., gozam de largas simpatias nos circulos desportivos suburbanos.

Espera-se que o Portela e o Estudantes disputem uma partida bem equilibrada, procurando revesti-la de sensação, afim de não desmerecerem o cartaz que desfrutam e tambem para confirmar as magnificas pelejas até agora realizadas na Segunda Divisão entre o Moinho x Ibis e o Iris x Iolanda.

E se os prelantes de hoje souberem repetir o feito dos dois jogos anteriores, estamos prontos para proclamar o excelente andamento do certame secundario do futebol pernambucano.

PORTELA — UM GRANDE CARTAZ

O esquadrão da Fabrica de Papel de Jaboatão ostenta, atualmente, o maior cartaz entre os seus congeneres. Campeão suburbano, representado por um conjunto de primeira ordem, o Portela descerá da cidade de Jaboatão para o primeiro encontro oficial, depois de abater espetacularmente o Tabajaras por 3x0, conquistando brilhantemente um titulo disputado por mais de quarenta agremiações.

Assim, apresenta-se o Portela como um adversario dificil de ser vencido, sendo apontado como o mais serio candidato ao titulo de campeão de sua classe.

ESTUDANTE — UM VALOR NOVO

Estreando na F.P.D., o Estudantes tudo fará para corresponder á expectativa dos seus inumeros fans, embora reconheça que vai enfrentar um adversario de grandes possibilidades.

Na sua representação destacam-se elementos de valor, podendo muito fazer no sentido de alcançar uma grande vitoria. Tendo treinado bem, tudo indica que o Estudantes poderá surpreender seu adversario, desde que este se apresenta com as honras de favorito.

CONSTITUIÇÃO DOS QUADROS

A agremiação da praça Sergio Loreto apresentará um "eleven" bem selecionado. Aparecerá na defesa do seu arco a figura de Estenio, um dos melhores goleiros suburbanos. A zaga será formada por Biló e Mario, o primeiro egresso das hostes tranviarias, tendo o segundo iniciado sua carreira no clube que defenderá hoje.

A linha media do gremio da camiseta ouro-azul contará com o concurso de Memé, Silva e Borges. Este trio tem se revelado pelo excelente rendimento tecnico que vem mantendo.

Todavia, a força maxima do Estudantes reside no ataque. Garibaldi e Bada formarão uma ala direita dificil de ser marcada, enquanto Mozart e Ataide estarão compondo uma excelente dupla canhota. Ataide, egresso do clube rubro-negro, constitue o melhor elemento de todo o quadro. No comando da ofensiva, estará o crack Artur, inteligente e magnifico nos arremates finais.

ESCALADO O "TEAM" DOS CAMPEÕES

Depois do apronto final, realizado, ante-ontem, em seu gramado oficial, ficou assim constituida a equipe do Portela:

Leacir no arco, Jorge e Erasmo na zaga, formando um trio final dificil de ser transposto, destacando-se a figura do goleiro alvi-verde como seu melhor elemento.

Baxa, Frazio e Vitor constituirão a linha intermediaria, onde o centro-medio Frazio é a figura mais impressionante. E' um dos melhores centro-medios do Estado, sendo cobiçado pelos grandes clubes da cidade.

Romão, Dega, Mangueira, Clovis e Barreto representam o fulminante ataque do clube de Jaboatão, que tudo fará para transpor a meta de Estenio. O meia-esquerda Clovis é o elemento mais destacado do quinteto avançado do Portela.

PROVIDENCIAS TOMADAS

De comum acordo com os representantes dos gremios disputantes, foram designadas as seguintes autoridades para a direção do prelio Estudantes x Portela:

Campo: da ilha do Retiro; juiz, José Miguel da Silva (1os. quadros); juiz 2os. quadros), Lourenço Ferreira; delegado e cronometrista, Raul Maia; horario: 2os. quadros, 13 e 30, e 1os., 15 e 15, ambos com a tolerancia de 10 minutos.

DR. BARRETO LINS
Clinica de molestias dos olhos
Antigo assistente dos Hospitais de Vienna (Austria) (Clinica do Prof Dr Fucks) e dos Hospitais de Paris (Clinica do Prof Dr F Terrien)
9 ás 12 e 13 1|2 ás 17 1|2
358 Rua Nova 1.º andar

Há 20 anos

O que o DIARIO DE PERNAMBUCO publica em sua secção esportiva de 25-4-923:

"A PROXIMA "NOITADA" DO "FLAMENGO"

Está despertando grande interesse nas rodas desportivas na cidade a proxima "noitada" do "Flamengo" a cargo do nosso companheiro Octavio Moraes, e que terá lugar no proximo sabbado.

E' o seguinte o programma organizado:

19 horas — Retreta na avenida por uma das bandas da Força Policial seguida de recepção ás familias e convidados.

19 1|2 horas — Jornal falado, denominado "Futurismo Jornal" e que tera o seguinte summario:

a) apresentação pelo director e inauguração da exposição de quadros do intelligente joven Agenor Cezar. (Illustração especial para o "Futurismo Jornal");
b) "O Sport futurista" — Artigo de fundo em versos pelo dr Samuel Campello;
c) "A lavandeira", poesia de Gilka Machado e uma producção futurista por Anisio Galvão;
d) Recitativo por mlle. Corinta Pessoa;
e) "No passo da Liga", perfil em verso por Hercilio Celso;
f) "Mister Flirt", chronica-suelto pelo director.
g) Notas sociaes, telegrammas, annuncios e necrologia, por José Penante;
h) Recitativo por mlle. Carmen R. de Souza;
i) Caricaturas "de la minute", por J. Ranulpho;
j) Entrevista futurista com mlle. Lucia Rodrigues de Souza sobre o Japão;
k) Factos policiaes, por Alberto Collares;
l) A moda futurista, por Moraes de Oliveira;
m) Um passo a mais no fox-trot, por Hybernon Wanderley;
n) Entrevista futurista com mlle. Maria do Carmo R. de Souza, sobre o "footing" na rua Nova;
o) "Surpreza das rosas" (lembrança da noitada). Interessante numero de sorteio entre as senhoritas presentes de tres custosos mimos, offertas da loja "A Exposição", casa Manoel Collaço e Cia. e Rubem Farias.'

Fará o "jazz-band" do "Futurismo Jornal" uma orchestra do sympathisado Bloco das Flores".

SIFILIS OU REUMATISMO?
JAPECAROBA
DEPURATIVO MODERNO

Monteiro estreará no rubro-negro

Em luta os juvenis do Esporte e do Santa Cruz

Um grande classico é o que hoje nos apresenta o campeonato juvenil de football. Depois de algumas pelejas fracas, Santa Cruz e Esporte, dois legitimos campeões, se empenharão na luta, procurando uma vitoria que será dificil a qualquer dos disputantes.

O Esporte, abatendo o America no primeiro jogo do certamen, pela espetacular contagem de 6x0, aprontou-se com especial carinho no sentido de enfrentar o Santa Cruz. No seu "onze" estreiará o novo centro-medio, Monteiro, talvez o juvenil de maior fisico da cidade.

O Santa Cruz, realizando o seu primeiro compromisso, apresentará uma equipe onde figuram alguns elementos ainda desconhecidos. Entretanto, dado o preparo que vem recebendo, espera-se uma boa apresentação dos juvenis santacruzenses.

Entre os disputantes, reina bastante animação, havendo completo equilibrio de forças.

Os quadros pisarão o gramado do estadio da ilha do Retiro, assim constituidos:

ESPORTE — Celio; Assis, Perelli; Augusto, Monteiro, Orlando; Admilton, Jaroas, Ramos, Aecio e Simão.

SANTA CRUZ — Abelardo; Pedrinho, Castrinho; Amaro, Ipiranga, Zito; Tico-Tico, Pedrinho II, Matias, Zezinho, Viegas.

Foram tomadas as seguintes providencias:

Campo: da ilha do Retiro; juiz, Alvaro Soriano (indicado pelo departamento); juizes de linha, Lourenço Ferreira e José Miguel; delegado e cronometrista, Oler Barbosa; medico assistente, dr. Gilberto Rosas; horario: 8 horas com a tolerancia de 10 minutos; duração: 20 minutos em dois meios tempos de 25.

Seguiu para Maceió o "team" de basquete do Esporte

Como haviamos anunciado, seguiu, ontem, para Alagoas, pelo inter-estadual do horario, uma delegação de basquetebol do Esporte Clube do Recife que a convite dos proprietarios da Usina Utinga, inaugurará as novas instalações de campos esportivos daquele importante centro industrial.

A embaixada rubro-negra seguiu chefiada pelo sr. Gilberto Correia Lima, secretario geral do clube da ilha do Retiro.

Pediu demissão

S. PAULO, 24 (A. M.) — O capitão Cesar Seixas, presidente do Departamento de Juizes da Federação Paulista de Futebol, solicitou demissão do seu cargo, em consequencia dos acontecimentos já conhecidos do publico.

Dado aos termos em que foi pedido o seu afastamento, a diretoria da entidade não póde deixar de conceder-lhe o afastamento solicitado. Foi nomeado para substitui-lo o sr. José Ferreira Kafer, que foi secretario do capitão Cesar Seixas.

China, a principal figura no jogo do camp. mixto

FRACO O CARTAZ DA 1.ª DIVISÃO — AMBOS OS CLUBES APRESENTARÃO DIVERSOS JOGADORES AINDA EM FORMAÇÃO

Em prosseguimento ao campeonato pernambucano de futebol profissional, promovido pela F.P.D., jogarão, hoje, á tarde, no campo dos Aflitos, as representações do Santa Cruz Futebol Clube e do Esporte Clube Flamengo.

Por mais otimistas que quizessemos ser, não poderiamos apontar como interessante o encontro de hoje. Os quadros que vão representar o Santa Cruz e o Flamengo num certame de profissionais, em disputa do titulo maximo do futebol no Estado, de nenhuma maneira merecem alarde. São jogadores ainda em fase de preparativos, com algumas exceções.

O SANTA CRUZ

Embora ainda não conte com o seu verdadeiro "onze" indiscutivelmente um dos melhores e mais tecnicos do norte do Brasil, os tricolores apresentarão um "eleven" á altura do adversario.

Assim, do quadro que enfrentou o Great Western, somente dois jogadores não estarão presentes: Cabo e Orlando. O primeiro encontra-se enfermo enquanto Orlando formará na preliminar, entre os amadores.

No arco, Jaime estará firme, tendo pela frente a zaga composta por Pedrinho e Batista. Formarão os três um trio final capaz de suster as investidas dos avantes alvi-negros.

A linha media será formada por Rui, Boneco e Feitiço. E' uma defesa bem regular para um quadro de amadores, onde se destaca a figura de Rui, seguido de perto por Boneco.

Zépequeno e Caruaru' constituem a ala direita do clube das multidões, aparecendo o meia Caruaru' como um dos melhores elementos do ataque.

Helinho e Siduca formarão a dupla canhota. Siduca, embora decadente, continua firme, tendo como companheiro um dos elementos mais destacados da nova geração de cracks, que vem surgindo: Helinho.

No centro do ataque, como um professor competente, estará o maior atacante que ora atua nos gramados pernambucanos: China. Sobre ele, nada mais é preciso dizer, somente uma advertencia: que se precavenha a defesa do Flamengo.

NOVO ELEMENTO NO FLA-
NOVOS ELEMENTOS NO FLAMENGO

Após os fracassos contundentes, reaparecerá a equipe do Flamengo, integrada por alguns jogadores novos. Pouco a pouco vem melhorando o team do ten. Colares, sendo bem provavel que ele hoje chegue a marcar um tento.

Guarnecendo a meta dos "patativas", Ilo substituirá a Moisés, enquanto Galego e Dorne voltarão a figurar na zaga.

A linha intermediaria será a mesma dos encontros anteriores, ou seja Mario, Encdino e Arnaldo. Este destaca-se dos demais, sendo mesmo o melhor elemento do Flamengo.

Quetreco na ponta direita, depois de deixar o Tramways, fará, hoje, sua estréia no alvi-negro, recompondo com Nelson, seu antigo companheiro, uma ala bem dificil de ser marcada.

Demostenes passou para o comando da ofensiva enquanto Gesner foi designado para a meia esquerda, onde fará companhia ao estreante Déda.

Bem treinados, tudo farão os defensores da camiseta gloriosa de outrora para conseguir uma vitoria que para muitos é muito dificil.

ELEMENTOS DESTACADOS

Entre os jogadores que se exibirão hoje á tarde, poucos são os que merecem destaque. Assim, podemos mencionar o nome de China como a principal figura, seguido por Siduca, ambos no ataque santacruzense.

Rui é a principal figura da defensiva, muito embora seja esta a segunda vez que vai se exibir. Boneco tambem merece menção.

Quetreco, Arnaldo e Nelson são os elementos de maior evidencia no "onze" do clube campeão de 1915.

Como se vê, dos 22 homens que hoje vão jogar no principal certame do futebol pernambucano, somente sete merecem alguma situação privilegiada.

CAMPEONATO DE AMADORES

Na preliminar, jogarão as

(Conclúe na 9.ª página)

Decisão do torneio inicio

CAMPEONATO DA 3a. DIVISÃO

No campo do Arruda, entre o Odeon e o São Paulo

Odeon e São Paulo de Agua Fria, decidindo hoje, no campo do Santa Cruz, a peleja pelo titulo de campeão do torneio inicio da Terceira Divisão, constitue um grande cartaz suburbano.

Tudo indica que os moradores do Arruda, ou melhor, os aficionados do football suburbano, terão uma pugna deveras empolgante, a julgar pela invejavel situação dos prelantes.

O campo dos tricolores, indiscutivelmente, o que maiores assistencias tem recebido nos nossos suburbios, certamente hoje confirmará a sua excelente localização e disposição.

O UNICO JOGO

Mais um motivo para o sucesso financeiro do encontro decisivo entre São Paulo e Odeon é ser o unico jogo a ser disputado na tarde de hoje em todos os suburbios da capital.

Encontrando no campo do Santa Cruz o unico divertimento, os desportistas suburbanos, principalmente fans dos gremios disputantes, afluirão em massa ao local do encontro.

Tudo indica que o jogo suburbano desta tarde será bem interessante.

TUDO POR UMA GRANDE VITORIA

O esforço desenvolvido pelo São Paulo e pelo Odeon, oito dias antes, quando ven[illegible] dias, quando venceram a adversarios de valor superior, terá hoje um desfecho sensacional e honroso.

Para isto, eles se submeteram a eficientes treinamentos durante toda a semana, esperando, cada um, assinalar uma grande vitoria que lhes consagrará com um magnifico titulo de campeão do torneio inicio da Terceira Divisão.

Provavelmente, ambos os disputantes penetrarão o gramado com as mesmas equipes que jogaram domingo ultimo e que venceram os torneios das zonas norte e sul.

O JUIZ

Luiz de França, o mais antigo e o melhor arbitro suburbano, estará na direção do jogo, como uma garantia de que a mesma será disputada num ambiente de cordialidade.

Na séde da F. P. D. foram tomadas as seguintes providencias:

Campo: do Santa Cruz, no Arruda; juiz, Luiz de França; juizes de linha: Antonio Ramiro e Antonio Pereira; delegado, Pedro Paiva; cronometrista, Armenio Brito.

PRELIMINAR — Quadros secundarios dos dois clubes.

QUATRO x UM, A VITORIA DA ARTILHARIA DO C. P. O. R.

Transferido o encontro entre o S. Cruz e Ceará Sporting

A EMBAIXADA TRICOLOR PERMANECE EM FORTALEZA SEM DIREÇÃO — EM VIAGEM PARA O RECIFE O SR. ARISTOFANES TRINDADE

Até agora, fomos os unicos a fornecer ao publico desportivo da capital, através do nosso noticiario telegrafico, um verdadeiro panorama da acidentada — e porque não dizer? — vitoriosa temporada do Santa Cruz no extremo norte.

Por vezes, embora elogiando as atuações dos tricolores nos gramados estranhos, eramos obrigados a severas criticas contra a delegação que abandonou a rota da excursão, como nomades, verdadeiros homens dos destinos perdidos.

Era a verdade. Embora soubessemos as dificuldades de transportes, houve falta de previdencia. Jogou-se com os designios de vinte criaturas. E, inexoravelmente, dois foram embora. Deixaram o mundo, vitimas da imprevidencia.

Entretanto, tudo passou, a delegação empreendeu a demoradissima viagem de regresso, praticando o grave erro de parar em cada cidade, exibindo-se em troca de poucos cruzeiros.

ISENTA A DIRETORIA

Os reflexos destes tristes acontecimentos, deprimentes para o proprio football pernambucano, não atingem em nenhum ponto a atual diretoria do clube das multidões. Gonçalo de Melo, Alcides Lima, Carneiro da Cunha, José Bezerra, etc., embora sejam os atuais dirigentes do Santa Cruz Football Clube, estão isentos de qualquer critica, por mais leve que seja, pois a eles nenhuma culpa cabe.

Quando assumira a direção do clube, em principios do ano, a delegação errante já se encontrava de viagem. Tudo fizeram, porem, os mentores tricolores, com o fim de manter comunicação constante com a direção da embaixada. Entretanto, foi inutil.

O sr. Gonçalo de Melo, vendo a inutilidade de seus esforços, resolveu não mais dar atenção aos apelos que posteriormente partiram da embaixada, pedindo providencias diversas.

ABANDONADOS NO CEARA'

Ontem, tivemos uma noticia sensacional. Um notavel "furo" de reportagem: O presidente da delegação do Santa Cruz, sr. Aristofanes Trindade, tendo necessidade de se apresentar no Recife até amanhã, encontra-se de viagem, enquanto a delegação permanece em Fortaleza, sem direção.

Consta que Aristofanes Trindade chegará amanhã nesta capital.

QUEM SERÁ' O PRESIDENTE?

Consta que a parte tecnica do esquadrão ficou entregue ao desportista cearense Simões, diretor do Maguari e representante do Santa Cruz no Ceará. Entretanto, quem será o presidente? Seria Amaro? Gurberinha? Ou porventura será Capuco?

O certo não se sabe. Porem, a presidencia da delegação deverá estar entregue a um dos jogadores. Talvez que Omar esteja fazendo falta...

TRANSFERIDO O JOGO PARA HOJE

FORTALEZA, 24 (A. M.) — O jogo entre o Santa Cruz daí e o Ceará Sporting foi transferido para amanhã, á tarde, no estadio Getulio Vargas.

Esporte Clube do Recife

Assembléia geral — 2.ª convocação

O presidente do Esporte Clube do Recife está convidando todos os socios quites com os cofres sociais para a reunião de assembléia geral, em 2.ª convocação, que será realizada no dia 30 do corrente, ás 20 horas, na sede do clube, para reforma dos estatutos dentro do que determina a lei federal n. 3.199.

EVITEM AS MOLESTIAS USANDO
SANARINA
O excelente dentrificio antissetico e desodorante para higiene da boca, garganta e nariz

"GRANDE PREMIO TIRADENTES"

Será a prova básica da tarde de hoje no Joquei Clube — Os animais inscritos

O Joquei Clube de Pernambuco comemora a data aniversaria do martirologio de Tiradentes, promovendo, hoje, no prado da Madalena, seis magnificos pareos, organizados com absoluto equilibrio de forças.

Destaca-se o 5.º que será a prova principal do programa na distancia de 1.700 metros e dotação de Cr.$ 2.000,00, em homenagem á memoria do grande martir da Independencia. No Grande Premio Tiradentes estão inscritos Bateria, A Suma, Boby Condessita e Monarca.

No pavilhão central, uma jazz tocará para o sorvete dansante que o Joquei oferece aos socios e familias.

O programa geral das corridas está assim organizado:

1.º PAREO — 1.200 metros.

	ks.
1—Atalaia	48
2—Nilo	56
3—Revide	56
4—Rumba	48

2.º PAREO — 1.500 metros.

	ks.
1—Severa	50
2—Galerno	50
3—Unido	55
4—Pescadora	52

3.º PAREO — 1.800 metros.

1—Janota	48
2—Picuiba	52
3—Macuxi	48
4—Marupá	46

4.º PAREO — 1.500 metros.

	ks.
1—Revide	56
2—Vigo	55
3—Bamba	56
4—Lagarta	48

5.º PAREO — 1.700 metros — GRANDE PREMIO "TIRADENTES" — Premios: Cr.$ 2.000,00 e 130,00.

	ks.
1—Bateria	52
2—A Suma	53
3—Boby	50
4—Condessita	48
5—Monarca	48

6.º PAREO — 1.200 metros —

	ks.
1—Rio Grande	56
2—Pescadora	52
3—Caxangá	50
4—Harpista	52
5—Barabu'	54

OURO PARA DENTISTA
CASA "INDIANA"
LAMINAÇÃO, AFINAÇÃO, DISCOS.
VENDE-SE PRATA FINA, TRABALHO E TOQUE GARANTIDO.
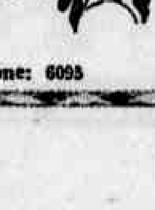
CASA "INDIANA"
Rua das Laranjeiras, 20 — Fone: 6095

Manhã esportiva ontem no campo da Ilha do Retiro

CORRIDA NUM PERCURSO DE 5 MIL METROS — COMPETIÇÕES DE FUTEBOL E VOLEI

O C.P.O.R. realizou, ontem, uma manhã esportiva que obteve grande animação. Foram disputadas três provas. Uma corrida, num percurso de cerca de 5 mil metros, prova principal, num jogo de futebol e outro de voleibol.

A prova principal, a corrida, foi disputada pelos alunos do primeiro ano da Infantaria, da Artilharia e do Curso de Intendencia. Como da primeira vez, coube á Infantaria o primeiro lugar da competição, quer na colocação individual, quer no conjunto. Os três primeiros lugares foram alcançados pelos infantes, que tambem colocaram o maior numero de atletas dentro de determinado tempo. Nessa classificação por equipe o Curso de Intendencia obteve o segundo lugar, chegando os alunos da Artilharia em terceiro. Enquanto os alunos da Infantaria colocaram 41 corredores na meta de chegada, os alunos da Artilharia conseguiram apresentar uma equipe de 19 homens.

O INICIO DAS PROVAS

Formados, trajando todos o uniforme de educação fisica, os alunos partiram ás 7 horas do Quartel General do Centro, sendo a voz de larga dada pelo tenente Valdir. O itinerario a cobrir foi o seguinte: Ruas do Hospicio, Imperatriz, ponte da Boa Vista, rua Nova, Praça da Independencia, rua 1.º de Março, ponte Buarque de Macedo, avenida Rio Branco, cais do Porto, Comando Naval, oitão da Escola de Aprendizes Marinheiros, cais do Apolo, ponte Mauricio de Nassau, frente do Palacio do Governo, ponte Santa Isabel, rua Princesa Isabel, Largo da Faculdade de Direito, frente do Quartel General da 7.ª Região e chegada, no local da partida.

A' voz de larga, toda turma partiu, em carreira moderada. Depois de algum tempo apareceram os primeiros corredores. Em 1.º lugar entrou no funil de chegada o aluno Vicente Jesus de Lima; em 2.º apareceu Democrito Cesar de Souza Filho, ambos da Infantaria. Em 3.º chegou um outro aluno da Infantaria. Depois foram os restantes chegando e na apuração para classificação por equipe ainda obteve o 1.º lugar a arma da Infantaria. O curso de Intendencia colocou-se em 2.º e a Artilharia chegou em 3.º lugar.

AS OUTRAS PROVAS

Depois de algum descanso, os atletas, acompanhados dos instrutores do Centro, marcharam até o estadio do Esporte, na ilha do Retiro, onde se realizaram as outras competições.

Iniciou-se, logo, uma partida de futebol entre representantes da Artilharia e da Infantaria. O jogo foi disputadissimo, oferecendo a contagem final de 4 tentos contra 1, a favor dos alunos da Artilharia. Nas arquibancadas sociais do Esporte a torcida dos dois quadros se revesava em aclamações aos seus jogadores, incentivando-os á vitoria.

RAPIDA VISÃO DO JOGO

Iniciada a partida, os artilheiros mostram-se mais bem preparados. Os passes, rapidos e precisos, atestam bom entendimento nas jogadas. Após 10 minutos os da Infantaria se entenderam mais harmoniozamente e passaram a ter a iniciativa das jogadas. Os artilheiros foram-se deixando envolver aos poucos. Numa arrancada dos infantes, a bola foi arremessada e atingiu o fundo das redes contrarias. A torcida da Infantaria delirou. Mas o juiz havia antes marcado off-side e o tento não foi valido. Nova pressão dos infantes e desta vez o centro-atacante livrou-se magnificamente dos zagueiros contrarios e marcou o unico tento para sua arma. A torcida redobrou de entusiasmo.

EMPATE

Por outro lado, a torcida dos artilheiros reanimou seus companheiros. E numa brilhante reação da Artilharia empataram logo o jogo. Marcaram mais um tento e quando terminou o 1.º half-time vencia a Artilharia por 2x1

ARTILHARIA 4 x 1

Na fase complementar o jogo se caracterizou por uma melhor orientação dos artilheiros. Apesar do entusiasmo dos contrarios, conseguiram os os Artilharia marcar mais dois tentos contra 0, e o jogo foi encerrado com a contagem de 4x1, em favor dos da Artilharia. Apitou a partida o 1.º tenente Fenelon.

VOLEIBOL

Terminada a partida de futebol, alinharam-se os sextetos de volei representativos das duas armas. Tambem no jogo da bola á rêde houve muito entusiasmo. Ainda nesse esporte venceram os artilheiros, pela contagem de 2x1, sendo a disputa arbitrada pelo 1.º tenente José Maria.

ILEGÍVEL

ARISTOLINO
O SABÃO QUE DÁ SUAVIDADE Á PELE E MACIEZ AOS CABELOS

VIDA ESCOLAR

FACULDADE DE MEDICINA DO RECIFE

Realizam-se amanhã, os exames de 2ª época das seguintes cadeiras:
CURSO MEDICO — 2º ano — Fisiologia — (Sala D) — A's 10 horas — Serão chamados á prova escrita, todos os alunos inscritos.

3º ano — Patologia Geral — (H. P. II) — A's 9.30 horas — Serão chamados ás provas pratica e oral, os alunos Floriano Barbosa de Oliveira, João Francisco Elihimas, Paulo Gomes Guerra, Aluisio Teixeira Cavalcanti, Ulisses Vitorino Botelho e Guilherme de Souza Gomes Junior.

6º ano — Clinica Medica — (H. P. II) — A's 10 horas — Serão chamados ás provas escrita pratica e oral, o aluno inscrito.

CURSO ODONTOLOGICO — 1º ano — Anatomia — (Anfiteatro) — A's 9 horas — Serão chamados ás provas pratica e oral, os alunos de nºs 4 a 44 que já se submeteram á prova escrita.

2º ano — Tecnica Odontologica — (Lab.) — A's 9 horas — Serão chamados ás provas escrita, pratica e oral, todos os alunos inscritos.

3º ano — Protese Buco-Facial — (Sala C) — A's 13.30 horas — Será chamado á prova escrita, o aluno inscrito.

Ortodontia e Odontopediatria — (Sala C) — A's 13.30 horas — Será chamado á prova escrita, o aluno inscrito.

CURSO DE MONITORES AGRICOLAS

A comissão estadual da L. B. A. em Pernambuco, está avisando aos alunos dos cursos de monitores agricolas que as aulas, suspensas durante a Semana Santa, voltarão a ser dadas amanhã, com o horario abaixo.

Avisa ainda que a cada um dos alunos é dado escolher a turma que está mais conveniente.

Horticultura — Turma A — professor agronomo Duarte Coelho Pontual; quarta-feira, das 9 ás 11 horas, sexta-feira, das 9 ás 11 horas.

Avicultura — Turma A — professor agronomo Abelardo Oliveira; terça-feira, das 8 ás 9 horas; quinta-feira, das 8 ás 9 horas. Turma B — professor agronomo Silvino Pontual: terça-feira, das 15 ás 17 horas; quinta-feira, das 15 ás 17 horas. Local: Escola Rural Alberto Torres e na Granja de Dois Irmãos.

Apicultura — Turma A — professor dr. Ambrosio Caldas Lins; segunda-feira, das 16 ás 17 horas; terça-feira, das 9 ás 10 horas. Local: Cordeiro.

Horticultura — Turma F — professor agronomo Arlindo de Sá; quarta-feira, das 15 ás 16 horas, sexta-feira, das 15 ás 16 horas. Turma E — professor agronomo Antonio Correia; quarta-feira das 9 ás 11 horas, sexta-feira, das 9 ás 11 horas.

Apicultura — Turma E — professor Ambrosio Caldas Lins, segunda-feira, das 9 ás 11 horas; terça-feira, das 15 ás 17 horas.

Horticultura — Turma D — professor agronomo Hermano Castro; quarta-feira, das 14 ás 16 horas; sexta-feira, das 14 ás 16 horas. Turma D — professor sr. José Aguiar Campelo: terça-feira, das 15 ás 16 horas.

Apicultura — Turma C — professor dr. Ambrosio Caldas Lins; quarta-feira, das 8 ás 9 horas; sexta-feira, das 8 ás 9 horas.

Não haverá aula de Apicultura, á tarde, na Escola Rural Alberto Torres.

FACULDADE DE DIREITO

Estava anunciada para segunda-feira, ás 6 horas, uma excursão a Itamaracá, da classe de Direito Penal, do prof. Barreto Campelo. Por motivo superior, ficou adiada para quarta-feira proxima, ás 5 1|2.

DEPARTAMENTO DE EDUCAÇÃO

A diretoria do Departamento de Educação está convidando os inspetores escolares da capital e diretores de Escolas Especiais para uma reunião, no próximo dia 27, ás 15 e meia horas, no Departamento.

CURSO DE VISITADORAS SANITARIAS DO D. S. P.

Encerraram-se a 15 do corrente, as inscrições para o Curso de Visitadoras Sanitarias, a realizar-se no Departamento de Saude Publica, são as seguintes as candidatas inscritas:

Guiomar Reis do Carmo — Julieta Alves de França — Regina Edith dos Santos — Iaia Castanha Acioli — Necya Cesar Coutinho — Austerlinda de Morais e Silva — Maria do Carmo Cavalcanti Silva — Iolanda Camara Botelho — Maria de Nazaré Gondra da Trindade — Beatriz Camara de Souza — Adalva Cysneiros de Almeida e Julia Iracema de Vasconcelos.

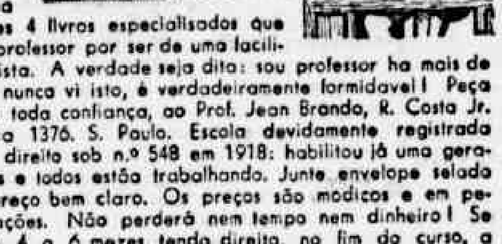

Este aluno habilitou-se em escrituração mercantil, calculos comerciais, portugues pratico, direito comercial, correspondencia, em sua casa com estes 4 livros especialisados que dispensam o professor por ser de uma facilidade jamais vista. A verdade seja dita: sou professor ha mais de 20 anos, mas nunca vi isto, é verdadeiramente formidavel! Peça prospeto, com toda confiança, ao Prof. Jean Brando, R. Costa Jr. n.º 194, Caixa 1376. S. Paulo. Escola devidamente registrada por quem de direito sob n.º 548 em 1918: habilitou já uma geração de alunos e todos estão trabalhando. Junte envelope selado com seu endereço bem claro. Os preços são modicos e em pequenas prestações. Não perderá nem tempo nem dinheiro! Se habilitará em 4 a 6 mezes, tendo direito, no fim do curso, a um Certificado de competencia com o qual, de conformidade com a lei bem clara, poderá comprovar a sua alta habilitação.

Centenário da Vitória

Programa geral das solenidades — Exposição do Estado Novo

Prometem brilhantismo as festividades comemorativas do primeiro centenario da cidade de Vitoria.

Já se acham quasi concluidos os trabalhos preparatorios da Exposição Municipal Agro-Industrial, Pecuaria e Artistica, que será uma demonstração das possibilidades do municipio.

Na praça D. Luis, onde se acha o pavilhão central, funcionarão tambem diversos entretenimentos populares. Parque de diversões, teatro de variedades e barracas.

A iluminação geral da praça está calculada em 35 mil velas.

Uma amplificadora com 12 alto-falantes e bandas de musica se encarregarão da parte musical no recinto da Exposição.

Pelo Departamento Estadual de Imprensa e Propaganda será instalada em Vitoria, nos dias do centenario, Exposição das Realizações do Estado Novo, em Pernambuco, que, até poucos dias, esteve armada no hall do Grande Hotel, acrescida de fotografias dos melhoramentos realizados na cidade nos ultimos cinco anos.

As festas comemorativas, que se iniciarão no proximo sabado, obedecerão ao seguinte programa:

Sabado — Missa campal ás 6 horas, ao pé do monumento comemorativo da Batalha das Tabocas. Desfile trabalhista com a participação de operarios da cidade e do campo. Inauguração oficial da Exposição Municipal Agro-Pecuaria, Industrial e Artistica, ás 16 horas. Espetaculo de gala no Cine Teatro Diogo de Braga ás 20 horas, pela Tuna Portuguesa.

Domingo — "Dia da Patria" — Romaria ao monte das Tabocas, onde se feriu, a 3 de agosto de 1645, a batalha em que as forças luso-brasileiras alcançaram sobre os holandeses a vitoria hoje lembrada no nome da cidade. Concentração civica, ás 16 horas, no pé do monumento do fundador da cidade, realizando-se, então, imponente homenagem ao Brasil, ao presidente Getulio Vargas e ás forças armadas. Solene cerimonia civico-religiosa na Igreja Matriz, ás 17 horas, em ação de graças pelos beneficios recebidos nestes cem anos.

Dia 2 — "Dia das Crianças" — Desfile escolar e competições esportivas na praça João Pessoa, pela manhã. A' tarde, entretenimentos oferecidos pela Comissão organizadora aos escolares, no recinto das festas populares. Palestra ás crianças pelo microfone.

Dia 4 — "Dia da Saudade" — Benção da capela recem-arguida no cemiterio publico e missa, ás 7 horas, por todos os que nele se encontram sepultados. Distribuição de bódo aos pobres, na Casa do Pobre. Sessão civica, ás 17 horas, no Paço Municipal, em homenagem aos vultos destacados na historia e na vida do municipio.

Dia 5 — "Dia da Cultura" — Hora litero-artistica, ás 20 horas, na séde do Clube XVI, com a participação de varios elementos da sociedade local.

Dia 6 — "Dia do Centenario" — Solene recepção ás autoridades. Missa gratulatoria, ás 10 horas, na igreja matriz. Banquete oferecido ao interventor federal e autoridades. Concentração civica ás 16 horas, na praça Duque de Caxias e inauguração do monumento comemorativo do centenario, de autoria do escultor vitoriense Luis Ferrer. Entrega de premios aos expositores classificados em primeiro lugar. Baile de gala, oferecido pela sociedade vitoriense ás autoridades e visitantes.

TER-SE-IA DESCOBERTO O SEGREDO SUPREMO?

Desde os mais remotos tempos o homem vem procurando o elixir da longevidade. Após assiduas pesquisas, grandes cientistas conseguiram descobrir que a causa do envelhecimento do organismo reside na deficiência do funcionamento das glândulas endócrinas e que a tristeza, irritação permanente, o medo infundado, anafrodisia genêsica, são moléstias de fundo sexual. Tendo por substância o hormônio masculino, titulado, extraido das glândulas de touros selecionados, lograram obter, após longos estudos, a fórmula do medicamento GLANTONA, proclamado o especifico restaurador das energias moças em toda a sua plenitude. GLANTONA restabelece as funções glandulares, imprimindo-lhes nova energia propulsora. Transforma em perene mocidade vidas sombrias, torturadas pela perda da virilidade, apatia accentuada, depressão constitucional e suas intermináveis consequencias.
Expansão Cientifica S. A. Caixa postal, 396 - S. Paulo.

Artes e Artistas

OS CONCERTOS DE GUIOMAR NOVAIS

Hoje e amanhã, no Santa Isabel

Realiza-se hoje á noite, o primeiro concerto da notavel pianista Guiomar Novais, que tanto tem honrado o nome do Brasil no estrangeiro. Vem, a convite da Sociedade de Cultura Musical, dar inicio á sua temporada artistica deste ano, realizando dois concertos, um dos quais com a colaboração da Orquestra Sinfonica de Pernambuco. Hoje á noite, no Teatro Santa Isabel, ouviremos o concerto para piano e orquestra de Schumann, estando a orquestra sob a batuta do maestro Vicente Fitipaldi.

Para os concertos inaugurais da Sociedade de Cultura Musical os socios tiveram entrada gratuita, tendo havido venda de ingressos apenas ao publico avulso.

Damos a seguir os programas dos dois concertos de Guiomar Novais que serão realizados, respectivamente hoje e amanhã, no Teatro Santa Isabel.

1º concerto com a colaboração da Orquestra Sinfonica de Pernambuco:

I

RIMSKY-KORSAKOW: Capricho espanhol, Alvorada, Variações, Alvorada, Cena e canto gitano, Fandango asturiano.

II

SCHUMANN: Concerto em lá menor, Allegro Affetuoso, Intermezzo, Allegro Assai — Solista Guiomar Novais.

III

A. LEVY: A' Beira do Regato, (da Suite Brasileira.
VILAS-LOBOS: A Lenda do Caboclo.
FITTIPALDI: Dança Selvagem.

2º concerto, amanhã:

I

Tocata em ré maior (Fantasia e fuga) BACH, introdução — Allegro — Fugato Adagio (quase recitativo) Fuga (Allegro molto).

II

24 Preludios (op. 28) CHOPIN.

III

Preludio, coral e fuga CESAR FANCK.

IV

Três Marias VILLA-LOBOS, Alnitah, Alnilan, Nintika.
Vers L'azur STOJOWSKI. Feux Follets I. PHILIPP. Improviso G. PINTO. En Auto POULENC. Poema Trágico SCRIABINE.

CHINA, A PRINCIPAL FIGURA, ETC.

(Conclusão da 8.ª página)

equipes secundarias do Santa Cruz e Flamengo, em disputa do campeonato de amadores.

Os dois quadros formarão com as seguintes organizações:

FLAMENGO: Moisés — Paulo — Amauri — Arouxa — Salatiel — Giba — Evanildo — Milton — Ivanildo — Aluisio e Iguatemi.

SANTA CRUZ: Julião — Edgar — Orlando — Oscar — Brandão — Vieira — Galego — Joãosinho — Carmelo — Martiniano e Sinesio.

AUTORIDADES DESIGNADAS

Na sede da mentora foram designadas as seguintes autoridades para os jogos a serem disputados entre o Flamengo e o Santa Cruz:

Campo: do Clube Nautico Capibaribe; juiz, Alberto Afonso Ferreira; juizes de linha, Mauricio Chaves e Hildebrando Silva; delegado, Antonio Menezes; cronometrista, Antonio Nogueira; medico assistente, dr. Edesio Pais Barreto; horario 15 e 15 com a tolerancia de 10 minutos.

Preliminar:

Juiz, Everardo Antunes; juizes de linha, Paulo Moreira e Manuel dos Santos; medico assistente, dr. José Seixas; horario, 13.30, com a tolerancia de 10 minutos.

Prof Ulisses Pernambucano
Dr Jarbas Pernambucano
Doenças Nervosas e Mentais
Cons. 11-12 e 16-18 horas
Rua Padre Inglês 333

AR CONDICIONADO
Aparelhos, ultimos tipos, dos EE. UU., não necessitando montagem, para salas de cerca de 50 m3 e salas de 75 m3, fornece:
H. STUETTGEN — ENGENHARIA
Rio de Janeiro — Telegr: "CONTROLLER".
Rua Alvaro Alvim, 24 — 10.º andar.

O TRANSOCEANISMO EM PEDRO AMERICO

Octacilio Nóbrega de QUEIROZ

Estamos em vésperas das comemorações justas e oportunas com que a Paraiba celebrará o centenario de Pedro Americo. 29 de abril, data do seu nascimento, vem chegando e, pelo que podemos julgar, com antecipação embora, sobre a personalidade do grande pintor areiense não iremos contar com um interesse vivo e generalizado, com uma mobilização, para usar da linguagem do momento de guerra que atravessamos, de intelectuais e de artistas de todo o país, que significasse o seu grande poder de sugestão, magnitude, o valor indestrutivel e imanente que bem caracterizam a vida e as obras dos homens de gênio. Para muitos espiritos afeitos ao elogio facil e superficial do autor da "A Batalha do Avaí", talvez pareçerá isso mais uma prova do nosso atraso e do desprezo que votamos aos artistas nacionais, quando os seus nomes não sejam precedidos de ruidosa e mirabolante propaganda. Poucos foram até agora os estudos biograficos ou informativos, rarissimas as apreciações criticas de real conteudo, com exceção apenas do artigo do prof. Gilberto Freyre, como sempre rico em originalidades, em penetrante analise e sugestões, a propósito da plaquete do dr. Horácio de Almeida. Outra nota da secção de Cousas da Cidade do DIARIO DE PERNAMBUCO ainda a esse respeito, duas ou três apreciações de fundo laudatório e um pouco vazias de genta de casa. Ao que sabemos, foi tudo o que se fez até agora. Haverá assim outro motivo que justifique tal silencio além do desinteresse e da superficialidade do meio em assuntos de arte? Claro está que não somos um povo de grandiosa e intensa tradição artistica, de sobrio e requintado bom gosto, com uma sedimentação cultural, filosofica ou histórica de séculos, onde o homem venha á luz e se desenvolva alimentado pelo saber de velhas civilizações. Dificil, talvez muito dificil ainda no caso brasileiro, um genio total e universal como o de Bach, que, oriundo de longa geração de grandes musicos, nos dá exatamente uma idéia de que esses nada mais foram do que uma antecipação inacabada, parcial, até que ele assinalasse o pleno meio-dia, a manifestação completa, profunda e eterna de um dos momentos culminantes da historia da musica.

Mas, voltando ao humilde caso do pintor areiense, estamos antes de tudo, em face de um temperamento que de modo algum representa a terra de origem. Pedro Americo, melhor do que Joaquim Nabuco, vale como um exemplo perfeito do fenomeno qualificado por Capistrano de Abreu de transoceanismo — inicialmente, a saudade do reino de portuguêses e seus descendentes mais proximos, depois o interesse intelectual, subjetivo, dos nossos homens de letras pela França, pela Europa, enfim, a obcessão por sua esplendida e ilustre civilização, o alheiamento absoluto do Brasil e da America, quanto ao estilo de vida e ao meio cósmico americano, a conquista da selva, á fusão das raças e das culturas. Em sua Breve Historia da Literatura Brasileira, o critico português José Osório de Oliveira, de quem busco algumas dessas idéias, nos dá uma imagem sugestiva do que foi, e, talvez ainda persista, o transoceanismo literario dos nossos escritores. Nabuco em Minha Formação falou, com a harmonia e o encanto do seu estilo, da sedução do Velho Mundo: pertencemos á America pelo sedimento novo e flutuante do nosso espirito e á Europa por suas camadas estratificadas". Tudo nele, mesmo no interesse pela liberdade dos escravos, trais o drama do branco civilizado perdido e nostalgico no seio da barbaria americana.

O prof. Gilberto Freyre, ao falar de Pedro Americo, não quis ir além da influencia que, em Areia, sobre a inteligencia da criança prodigio, que desenhava espingardas, frades e galos, exerceram os preceptores estrangeiros: o naturalista francês Brunet e o desenhista alemão Bindseil, apontados pelo grande sociologo como uma especie de responsaveis pela morte da espontaneidade, da frescura e da originalidade do talento do artista. Apesar da decisiva influencia desses dois sábios na formação intelectual de Pedro Americo, mais profunda por se fazer sentir em seus verdes anos, contudo não foi longo o tempo em que aquele menino de assombrosa vocação trabalhou sob as vistas de Brunet e Bindseil. Creio que esse contacto não chegou a contar um ano. Tambem Joaquim Nabuco nos falou do seu mestre germanico, da juventude, o barão de Tautphoeus, de quem nos dá um magnifico retrato nas páginas da Minha Formação. Mas o grande memorialista pernambucano não ficou tão somente ai. Renan, por exemplo, foi para ele um soberbo deslumbramento pela magia, o equilibrio, a claridade maravilhosa do estilo, o coup de foudre de sua vida intelectual.

E' evidente, portanto, que todo um vasto complexo subjetivo de cunho essencialmente europeu absorveu a personalidade de Pedro Americo, tornando-o o caso mais perfeito do transoceanismo de que fala Capistrano, tão dominante e perfeito que o artista jamais teve, ao contrario de Joaquim Nabuco, consciencia do seu drama de egresso, no Brasil, de um mundo a que indissoluvel e radicalmente estava ligado por toda a vida. A Italia, o sol radioso de Florença, constituia para ele, ao que parece, a sua ideal e verdadeira pátria. Quando regressava de lá ao Brasil era para adoecer, para sofrer, para irritar-se e brigar com os seus invejosos patricios. E, se resolvia pintar uma das famosas batalhas do Paraguai, partia para a cidade de Medicis, como se somente respirando sua atmosfera ilustre e civilizada lhe viesse a inspiração. Nem a paisagem colorida e vibrante dos trópicos, o fulgor violento da luz, que tanto impressionaram um Manet ou um Debret, nada disso apaixonava e destruia o talento do pintor paraibano. Não estariamos assim cometendo uma injustiça se dissessemos que Pedro Americo representa para o Brasil, no dominio das artes plásticas, o que foi um Bento Teixeira Pinto ou um Santa Rita Durão no setor da literatura. Nada de brasilierismo, nenhuma originalidade, nenhum avanço de gênio. Pintura academica, burocratizada, imponente, imitação de modelos europeus do século XIX em todos os detalhes — ela como a interpertam os seus criticos. E' patente a imitação dos dois Vernets, Antoine Charles e Horace, pai e filho, tambem pintores de batalhas, o ultimo dos quais foi, em Paris, o professor de Pedro Americo. Infelizmente não contamos, no momento, com estudos completos, dados biográficos insuspeitos, criticas serenas e elucidativas sobre a personalidade de Pedro Americo. Sabemo-lo apenas errante pela Europa, aluno extraordinário vencedo concursos e exames — o que muitas vezes se revia um talento original e medíocre; pintor e literato, querendo abafar as heresias sutis do autor da Vie de Jesus, frequentando as aulas de Ingres, de Claude Bernard ou do filosofo Vitor Cousin.

Há, por conseguinte, razões bem mais ponderaveis para a repercussão limitada que nos meios artisticos e intelectuais do país vai tendo o centenario do grande Pedro Americo. E que, sendo brasileiro, filho do norte, ainda assim nada deixou que fosse uma revelação do gênio — original, revolucionário, criadora. Nada que preludiasse um Candido Portinari como expressão do mundo mágico e telurico, que floresce e brilha no seio da América.

Não sei bem explicar, mas, ao falar de Pedro Americo, de sua pintura academica e do seu transoceanismo, estranho a um nordeste mestiço e ardente, de quilombos, de sêcas e de lutas contra o invasor, nos veio á lembrança o nome de um gênio da pintura, supremo interprete do seu povo, á semelhança de Cervantes no D. Quixote, — Francisco Goya e Lucientes. Nunca a alma de uma nação foi melhor traduzida por um artista plastico do que teve a Espanha neste maravilhoso e singular espirito. Através de suas telas, de suas aguas-fortes, figura toda uma multidão de toureiros, de manolas, de frades, de contrabandistas, de marinheiros e de bandidos, tudo o que constitue a côr local espanhola. O tragico e vibrante carater hispanico transparece em Goya imune de qualquer academicismo da época, de cópia ou de imitação. Goya é a Espanha original e eterna.

Vendo suas figuras esquálidas e trágicas, que bem semelham aos nossos retirantes envoltos em farrapos, famintos e batidos pela sêca, sentimos que estes são muitas vezes pouco mais que detalhes ao vivo de um quadro goyesco e lamentamos o que não poderia retirar da tragédia dos nossos sertões um gênio nacional como o de Goya. A luta de Canudos, em sua trágica e bárbara violencia quantos motivos estupendos não lhe daria! Ou, por outra, o drama semi-lendário do Quilombo de Palmares, que parece ter passado tão longe da memória de Pedro Américo, pintor de batalhas, nascido no interior da Paraiba, no dorso do velha Borborema, sob o grande sol do nordeste.
— João Pessoa, 22|4|43.

DR. JOSE' REGO VIEIRA
Pele - Sifilis e Venéreas
Cons.: Imperatriz, 89-1.º
Residência: Aragão, 108

Concurso de monografias

RIO, 24 (A. M.) — O presidente da Republica aprovou uma proposta do Dasp, no sentido de que seja realizado, em 1943, um concurso de monografias, sobre problemas de administração.

A inscrição no concurso é facultada a todos os servidores publicos, sejam da União, Estados, Territorios ou Municipios. Serão instituidos premios especiais de 5 mil cruzeiros cada um, para os melhores trabalhos sobre três temas a serem designados pelo Dasp.

As inscrições para o concurso são publicadas no Diario Oficial de hoje.

Suspensa a marcação dos sacos

RIO, 24 (A. M.) — De acordo com solicitação do Ministerio do Exterior, o ministro da Fazenda comunicou aos inspetores das alfandegas do país que fica suspensa a marcação, a tinta indelevel, prevista no artigo 5º do decreto-lei 4061, de 20 de janeiro de 1942, para sacos que servem de envoltorio de salitre do Chile, importado como materia prima, enquanto perdurarem as dificuldades oriundas da guerra atual.

A resolução foi tomada em vista de embaraços que estavam surgindo para os exportadores de alguns produtos quimicos acondicionados em sacos.

Inspeção aos S. de D. Passiva anti-aérea

Acha-se no Recife o cel. Orozimbo Martins Pereira — Rigorosa prontidão

Em visita de inspeção aos Serviços de Defesa Passiva Anti-Aerea, encontra-se desde ontem nesta cidade o coronel Orozimbo Martins Pereira, diretor geral dos Serviços.

A Diretoria Regional está avisando que todos os Serviços que compõem a referida Diretoria, exceto os de Abrigos e Trincheiras, Quimica e Dispersão, devem ficar em rigorosa prontidão, afim de atender com a maior presteza quaisquer determinações partidas do orgão central.

No decorrer do dia de hoje ou possivelmente amanhã, haverá nesta cidade e na de Olinda exercicios totais de defesa passiva anti-aerea com a participação dos diversos serviços, havendo paralisação de trafego, sinais de alarme, simulação de incendios, acidentes, etc.

A Diretoria Regional encarece para tais exercicios a melhor cooperação do publico, cooperação que deverá traduzir-se por exata obediencia ás determinações, evitando-se por outro lado as resistencias tão prejudiciais ao exito de empreendimentos dessa especie.

Hoje, ás 16 horas, na séde dos Serviços, á Praça da Republica, edificio do Liceu de Artes e Oficios, haverá uma concentração de todas as turmas que compõem os Serviços de Defesa Passiva Anti Aerea, na qual tomarão parte as turmas de bombeiros e de bombeiros voluntarios, mensageiros, ciclistas, turmas de reparação de gaz, agua e luz, de serviços de remoção de escombros etc. As turmas devem comparecer uniformizadas, com distintivos no braço direito e com todo o material utilizado nos serviços, inclusive os veiculos.

A Diretoria está convidando a comparecerem com a maxima urgencia no mesmo local, todos aqueles que possuem faixas de tipo antigo, afim de se fazer a necessaria substituição pelos distintivos recem-criados.

— Hoje, ás 15 e 30, na séde do S. D. P. Anti-Aerea, o diretor regional, prefeito Novais Filho, apresentará ao cel. Orozimbo Martins Pereira, o chefe e funcionarios dos serviços locais.

Associações

ASSOCIAÇÃO DO EX-ALUNO SALESIANO

Estão sendo convidados os associados e ex-alunos salesianos para o cumprimento do preceito pascoal, durante a missa das 7 1|2 horas do dia 9 de maio próximo, na igreja do Colegio Salesiano.

Após a missa será servido café seguindo-se uma sessão magna.

CLUBE VASSOURINHAS

Realizará, esse clube, hoje, em sua sede, no Pateo do Terço, uma reunião dansante, que se auspicia animada.

Para as danses, que terão inicio ás 16 horas, e terminarão ás 22, tocará uma jazz especialmente contratada.

Imposto de rendas

RIO, 24 (A. M.) — Diante da exposição de motivos do ministro da Fazenda, o presidente Vargas negou subtrair da obrigação do imposto de renda as instituições filantropicas.

O ministro da Fazenda salientou que a medida não podia ser atendida, pois contribuiria para aumentar abusos e fraudes.

Hora de guerra

RIO 24 (A. M.) — O coronel Mario Pinto Teixeira da Cunha, presidente do Conselho Nacional de Aguas e Energia Eletrica, em longa entrevista a um vespertino, sobre o estabelecimento da "hora de guerra", mostrou-se favoravel á medida, que, segundo adiantou, estava prevista no artigo 1º do decreto-lei 4 295, de 13 de maio de 1942.

Em seguida, afirmou que não se devia confundir a hora de verão com a hora de guerra. Mostrou as vantagens que advirão da hora de guerra, afirmando:

"Com efeito, o periodo do ano em que mais favoravel se torna o adiantamento da hora convencional é o que vai do inverno á primavera, abrangendo a epoca das noites mais extensas e aquela em que os rios, de ordinario, se apresentam mais baixos, diminuindo, ás vezes, sensivelmente, a capacidade assegurada pelas usinas hidro-eletricas, especialmente em se tratando de usinas dita de fio dagua, ou sejam as que não possuem reservatorios de acumulação."

FATOS DIVERSOS

Incêndio no depósito de algodão da "Fábrica Maria Amália"

Ontem, depois das 18 horas, irrompeu um incendio no deposito do Cotonificio Othon Bezerra de Melo, localizado ao lado da fabrica "Maria Amalia", onde se acumulavam cerca de 600 fardos de algodão.

O primeiro aviso do sinistro ás autoridades policiais e á Companhia de Bombeiros foi transmitido por telefone pelo cabo Nilton Alves de Vasconcelos, pertencente á Companhia de abastecimento do Exercito.

Compareceu ao local o comandante dos Bombeiros, major Manuel Queiroz, acompanhado do capitão Olimpio e pessoal disponivel no momento, munido do material necessario para o combate ás chamas, que ameaçavam pôr em risco grande parte da fabrica.

Instaladas duas linhas de mangueiras nos hidrantes mais proximos, deu-se começo ao trabalho, procurando-se isolar a secção de tecelagem, do armazem, onde o fogo lavrava com intensidade.

Não havia nos primeiros momentos agua em abundancia para o serviço, instalando-se bombas no Capibaribe para auxiliar a extinção. Com as providencias adotadas, pouco a pouco se foi normalizando o serviço.

Os bombeiros receberam auxilio de varios soldados do Exercito e da aeronautica e de numerosos populares, inclusive operarios da fabrica.

O policiamento foi dirigido pelo delegado do distrito e pelo delegado de Vigilancia, auxiliados por algumas comissarios, turmas de investigadores e guardas-civis.

No momento não se pode precisar a causa do sinistro.

Os diretores do estabelecimento, cercados de auxiliares da empresa, tomavam as providencias que se faziam necessarias.

A's 23 horas, o fogo continuava a lavrar. Além das autoridades referidas, estiveram no local, o secretario da Segurança Publica, o delegado de Ordem Politica e Social, o delegado de Investigações, o prefeito da capital, o delegado regional do Trabalho, o presidente da Confederação das Industrias, representantes de companhias de seguros, altos comerciantes e numerosas outras pessoas e representantes da imprensa.

O inquerito policial para apurar o fato, sob a presidencia do sr. Alcino do Melo, foi iniciado ontem mesmo, prolongando-se pela madrugada de hoje, com a inquirição de varias testemunhas, inclusive o sr. Eduardo Pollock, inglês, gerente do armazem sinistrado e os diretores do Cotonificio Bezerra de Melo.

Verificou-se, ante-ontem, em Agua Fria, depois das 13 horas, um crime de morte.

O ex-funcionario da policia civil, Antonio Oliveira, por motivo frivolo, matou, com um tiro de revolver pelas costas, o popular Manuel Alves Barbosa, engraxador, de 18 anos de idade, ali residente, sob o pretexto de desagravo a uma agressão sofrida horas antes por um irmão.

No momento em que foi assassinado, a vitima procurava fugir, recebendo o tiro ao nivel da região renal.

Praticado o homicidio, Oliveira procurou evadir-se, ameaçando a varias pessoas que procuravam prendê-lo, inclusive soldados do Exercito, com o revolver, entregando-se depois ao comissario Wanderkolk Vanderlei, que chegou na ocasião do fato e efetuou a prisão.

Conduzido á presença do delegado de permanencia na Secretaria da Segurança, foi lavrado o auto de prisão em flagrante e em seguida recolhido o criminoso ao Presidio.

A policia já remeteu o inquerito para juizo, tendo sido ouvidas oito testemunhas.

PELOS MUNICIPIOS

(Conclusão da 2.ª página)

BARREIROS

BARREIROS, 22 (Do correspondente) — Tiveram inicio, domingo ultimo, os atos liturgicos da Semana Santa, na matriz desta cidade. Ontem, durante o dia e a noite, houve confissões para os homens; hoje estão sendo realizadas comunhões e á tarde procissão.

Amanhã haverá exposição do Senhor no Santo Sepulcro, seguindo-se desnudação dos altares.

Sabado e domingo, missas solenes acompanhadas a grande orquestra.

— A passagem do aniversario do presidente Vargas foi comemorada nesta cidade. Pela manhã do dia 19, celebrou o vigario Emilio Lins, missa em ação de graças, com a presença do prefeito L. Cisneiros, autoridades, familias e alunos das escolas estaduais, municipais, usina Central Barreiros e Aprendizado João Coimbra.

Esteve representando a imprensa o correspondente do DIARIO, nesta cidade, em todas as solenidades prestadas ao chefe da nação.

ANIVERSARIO — Faz anos no proximo dia 30, a menina Dione, filha do sr. Noly Valença de Carvalho, contador da Usina Central Barreiros, e de sua esposa, sra. Diva de Melo Carvalho.

FALECIMENTO — No dia 21, faleceu nesta cidade o menino Aldinho, filho do sr. Manoel Xavier e de sua esposa, sra. Maria José Xavier.

Ampliará os serviços a Telephone Company

RIO, 24 (A. M.) — O ministro da Viação resolveu renovar as clausulas do convenio do Trafego Mutuo, firmando pela Telephone Company of Pernambuco Limited e a Radiobras.

A companhia telefonica, assim ampliará seus serviços internacionais.

Remoção de diplomatas

RIO, 24 (A. M.) — Foi assinado um decreto removendo, ex-oficio, no interesse da administração, Francisco Borja Batista Magalhães, diplomata do Ministerio do Exterior, do consulado de Rosario de Santa Fé, para a Secretaria de Estado, e Laudario Cebeda, diplomata do consulado de Baia Blanca, para o consulado de Rosario de Santa Fé.

PILULAS DO NORTE
MODERNA COMPOSIÇÃO DE FERRO E COBRE, PARA COMBATER AS ANEMIAS.
SÓ É AMARELO QUEM QUER!
ANAVERMIL
O GRANDE VERMICIDA PARA MATAR E EXPULSAR TODOS OS VERMES INTESTINAIS.
PARA CRIANÇAS E ADULTOS. EM PEROLAS E OLEO
PRODUTOS DO LABORATORIO HILDEBERTO

Apelou para a instancia superior

RIO, 24 (A. N.) — O representante do Ministerio Publico junto á Terceira Auditoria de Guerra desta capital, não se conformando com o despacho do respectivo auditor, que não recebeu a denuncia oferecida contra o capitão Voldir Cunha Barros Azevedo, como incurso nos artigos 110 e 113 e o cabo Antonio Augusto Azevedo Bastos, incurso no artigo 97, por insubordinação, tudo do Codigo Penal, ambos servindo no Regimento "Floriano" na guarnição da Villa Militar "Deodoro", apelou, em longas razões, para a instancia superior.

Distribuido ao ministro Pacheco de Oliveira, para relator, foi o recurso solucionado pelo Supremo Tribunal Militar, por unanimidade de votos, que manteve que fosse aceita a referida denuncia contra o cabo Azevedo Bastos e mantido o despacho do auditor com relação ao capitão Barros Azevedo, o qual, deste modo, ficou isento de ser processado.

Cruzada Nacional de Educação

RIO, 24 (A. N.) — Até agora, a Cruzada Nacional de Educação recebeu telegramas de varios prefeitos municipais dos diversos Estados, comunicando a abertura de 533 escolas no "Dia do Presidente".

O Estado do Amazonas contribuiu com 215 escolas.

Ainda em homenagem ao aniversario do presidente Vargas, a Cruzada recebeu da Sudeletros S. A., o cheque de dez mil cruzeiros, dos quais cinco mil como contribuição de Artur Lacerda Pinheiro, diretor-presidente dessa empresa.

Concessão á Palestina

JERUSALEM, 24 (U. P.) — A imprensa arabe registra com satisfação a concessão feita pelos Estados Unidos á Palestina. Influente jornal de Java elogia a medida adotada pelo presidente Roosevelt, acrescentando que "constitue um novo indicio crescente da reaproximação entre americanos e muçulmanos".

Participarão da conferencia

WASHINGTON, 24 (R.) — O Chile, a Colombia e Cuba aceitaram o convite para participar da conferencia alimenticia das Nações Unidas que será inaugurada em Hot Spring, Virginia, no dia 18 de maio proximo — segundo anunciou o Departamento de Estado.

Cinco repatriados

LONDRES, 24 (U. P.) — Dez mil civis italianos que residiam na Somalia e na Eritréia serão repatriados por intermedio da Cruz Vermelha Internacional. Esta informação foi tomada pelas autoridades britanicas, segundo informa a emissora de Paris.

PURO ASSASSINATO

CHUNG KING, 24 (R.) — O **National Herald**, unico jornal em lingua inglesa publicado na China, num editorial a respeito do fuzilamento de aviadores americanos, pelos japoneses, escreve:

"O fuzilamento dos aviadores americanos, pelos japoneses, foi um simples e puro assassinato, a sangue frio. Os povos civilizados do mundo, no entanto, sabem que este ato de barbarismo dos japoneses não era, de modo algum, inteiramente inesperado, em vista da conduta passada dos agressores niponicos.

Os agressores japoneses, na verdade, comportam-se como inimigo da humanidade, que o são, e somente nos causariam surpresa se procedessem diferentemente."

DESHUMANO BOMBARDEIO

NEW DELHI, 24 (R.) — **Sir** Reginald Dormansmith, governador da Birmania, comentando a execução de aviadores norte-americanos pelos japoneses, declarou o seguinte:

"Nunca esquecerei o bombardeio deshumano de Rangoon, realizado pelos aviões japoneses no dia 23 de dezembro de 1941, no decorrer do qual dois mil civis foram massacrados.

A maioria dos civis era constituida por indianos; e o Japão pretende ainda tornar-se campeão da causa da India?

Não resta a menor duvida de que o massacre em massa de civis em outras partes da Birmania foi premeditado pelos japoneses. E o Japão pretende julgar e condenar outros paizes?"

Adido á embaixada brasileira em Washington

RIO, 25 (A. M.) — Foi assinado um decreto, pelo presidente da Republica, designando o aspirante Alfeu Domingues da Silva para o cargo de adido militar junto á embaixada do Brasil em Washington.

Montgomery nasceu em Londres

LONDRES, 24 (R.) — O general Montgomery, comandante do oitavo exercito britanico, nasceu na cidade de Londres, em Kenningston, segundo declarações de sua tia, **mistress** Darlington. Essa revelação foi feita por um comentarista do **Evening Standard**. Anteriormente, acreditava-se que Montgomery tivesse nascido na Irlanda.

Correspondencia perdida

LONDRES, 24 (R.) — O diretor dos Correios Gerais anunciou a perda da correspondencia enviada do Reino Unido para os seguintes paises: Argentina e Bolivia, malas colocadas entre 18 e 26 de fevereiro; Brasil, malas postas entre 18 e 23 de fevereiro; Chile, Paraguai e Uruguai, malas postas entre 19 e 26 de fevereiro.

SEM RECUAR UM SO' PALMO

(Conclusão da ultima página)

atentos aos movimentos do Eixo. Nessa região, a supremacia aerea está sendo disputada com vigor. Em ambos os lados aumenta a concentração de aviões. As retaguardas e principalmente os aerodromos são os pontos mais visados pela aviação russa e pela alemã.

Num aerodromo nazista, os aviões russos destruiram, recentemente, 89 maquinas, e noutro, 65. As batalhas aereas que estão sendo travadas no Kuban podem ser encaradas como preludio dos combates mais terriveis nessa area, ao passo que aumentaram de intensidade os combates em terra.

A radio de Moscou fez uma advertencia aos russos, segundo a qual está sendo esperada uma ação mais intensa da aviação alemã, contra as cidades situadas na retaguarda das tropas russas.

Celebrará missa amanhã

LONDRES, 24 (U. P.) — Informações divulgadas pela radio de Vichy dizem que o Sumo Pontifice celebrará missa, amanhã.

87.º aniversario de Pétain

ZURICH, 24 (U. P.) — A radio de Vichy anunciou que passa hoje o 87.º aniversario do marechal Pétain. Acentuou a emissora que as comemorações eram "estritamente particulares, não se realizando qualquer cerimonia".

Aposentado o engenheiro

RIO, 24 (A. M.) — O presidente da Republica assinou um decreto aposentando o engenheiro Genil Tristão Norberto, em consideração aos seus serviços prestados como auxiliar do sr. Macedo de Castro, na defesa da causa aereana.

A MOCIDADE DURA POUCO QUANDO HA' FALTA DE HORMÔNIOS NO ORGANISMO

O fenômeno conhecido pelo nome de "deshormonização" produzindo o mau funcionamento dos orgãos da mulher, produz, consequentemente, o envelhecimento precoce desses órgãos, muitas velhices prematuras são devidas á deshormonização. Pódem-se mesmo dizer, sem receio de errar, que muitas mulheres ficam velhas antes do tempo, porque não combateram a deshormonização de seu organismo usando medicamentos adequados á base de hormônios.

A hormote apiol deu á mulher, os meios para lutar contra a deshormonização. Pela ação de um hormo-regulador da classe de Oforeno, onde os hormônios necessários ao organismo feminino estão reunidos de uma maneira feliz, o organismo readquire sua vitalidade, normalizando-se, assim, todas as suas funções.

Comunicados de guerra

(Conclusão da última página)

reas britanicas, com 22 bombardeiros leves, efetuaram ataques contra as comunicações de transportes inimigos.

Durante todo o dia de ontem, nossos bombardeiros prosseguiram nos seus ataques contra o inimigo. Tambem se realizaram numerosos ataques contra as posições terrestres inimigas e nossa aviação de caça prosseguiu nas suas operações de patrulhamento sobre a zona de batalha.

Bombardeiros medios da força aerea efetuaram ataques contra as comunicações ferroviarias, transportes e automotores inimigos e conseguiram impactos sobre os objetivos, inclusive veiculos inimigos.

As fortalezas voadoras atacaram duas embarcações a motor, diante da costa siciliana e conseguiram fazer impactos diretos sobre uma embarcação, a bordo da qual irrompeu um incendio.

Durante as operações do dia foram destruidos 8 aparelhos inimigos. Um avião inimigo foi destruido na noite de 22.

Nessas operações desapareceram 6 dos nossos aparelhos."

NO Q. G. DE HITLER

LONDRES, 24 (U. P.) — Anuncia-se pelo radio clandestino alemão que o marechal Rommel se encontra atualmente no Quartel General de Hitler. E acrescenta-se que se espera sua nomeação para o cargo de comandante chefe das forças do Eixo no Mediterraneo.

Ainda segundo a mesma radiodifusora, Rommel não regressará mais para o continente africano.

DO Q. G. DE MAC ARTHUR

QUARTEL GENERAL DE MAC ARTHUR, 14 (U. P.) — Foi publicado o seguinte comunicado:

"Setor noroeste — Ilha Kai — Nossos bombardeiros ligeiros atacaram a região de Arbe.

Setor nordeste — Nova Irlanda (Kavieng) — Nossos bombardeadores pesados, de reconhecimento, atacaram um navio inimigo, cargueiro, de 8 mil toneladas, que navegava escoltado por tres **destroyers**.

Conseguiram-se impactos diretos no centro do navio e outros proximos, com bombas de 500 libras. Na ultima vez que foi avistado, o navio estava afundando.

Nova Bretanha — Nossos bombardeadores pesados atacaram varias localidades.

Nova Guiné — Nossos bombardeadores pesados atacaram esta região.

Finshaven — Nossos bombardeiros atacaram o porto de Antes, ao amanhecer.

Salamaua — Nossos caças de grande autonomia de vôo metralharam posições inimigas e a estrada que leva a Kamistum."

MAIS DE 1.500 "RAIDS", ETC.

(Conclusão da ultima página)

tos. Os bombardeiros **Boston** e **Mitchell** dedicaram o mais pesado ataque aereo da campanha tunisiana contra as posições do Eixo.

Os bombardeiros aliados estiveram sobre as linhas inimigas durante horas, tendo cada uma formação sido escoltada por grande numero de aparelhos de caça.

Os bombardeiros e os caças fizeram um ataque verdadeiramente notavel segundo anuncia um comunicado oficial, tendo o fogo irrompido numa extensa area em torno dos objetivos visados.

AVANÇOU CONSIDERAVELMENTE

BOUARADA, 24 (U. P.) — Estão se desenvolvendo violentos combates numa frente de mais de 14 quilometros. O oitavo exercito britanico, por sua vez, avançou consideravelmente na direção de Pont du Fash, iniciando, dessa forma, um movimento envolvente coordenado com um outro avanço do primeiro exercito britanico.

Os informantes autorizados aliados são de opinião que nos proximos dias travar-se-ão combates decisivos em toda a frente de batalha, compreendida entre Tunis e Bizerta. Acredita-se que os aliados estejam interessados, inicialmente, em anular diversos pontos fortes que impedem o desenvolvimento de uma eficiente ação de envolvimento para separar Tunis de Bizerta.

Depois disso, seriam desfechados ataques frontais contra a capital da Tunisia e o porto de Bizerta, afim de terminar a liberação do territorio tunisiano.

FUZILADAS 2 PESSOAS

DAKAR, 24 (U. P.) — Foram fuziladas, aqui, duas pessoas que haviam sido condenadas por haver proporcionado informação ao inimigo.

O MAIS VIOLENTO ATAQUE, ETC.

(Conclusão da ultima página)

contra os aerodromos alemães. Foram concentradas centenas de bombardeiros e caças nos aerodromos da Criméa, que não mais se acham inundados.

As esquadrilhas germanicas de caças, constituidas pelo ultimo tipo de aparelhos **Messerchmitts**, estão operando com base no vale do Kuban. Ao mesmo tempo, os bombardeiros russos obrigaram os alemães a reforçar grandemente suas defesas anti-aereas, especialmente em torno dos centros de comunicação. Um desses centros possue 8.100 canhões anti-aereos.

Tambem foram abatidos caças noturnos inimigos, pelos bombardeiros russos que atacaram a retaguarda nazista.

TRANSPIRAÇÃO
O Motivo de Muitas Decepções
Quanto mais abundante for a transpiração, maior o perigo de estancá-la. Lave as axilas e as partes suadas com LYSOFORM: não estanca o suor, mas evita, como insuperável desodorizante que é, a formação do característico cheiro acre, tão desagradável. Solução de 50% de água e 50% de LYSOFORM, ou puro, nas axilas, embebendo uma mecha de algodão.
Antisséptico - Desodorizante
LYSOFORM
em todo o mundo para todo mundo.
Em vidros de 100, 250, 500 e 1.000 gramas.
Remeta-nos este cupon; receberá um folheto de suas diversas aplicações, e uma amostra de Sabonete LYSOFORM.
NOME
RUA
CIDADE
LABORATORIOS LYSOFORM S. A. - RUA TAQUARI, 1338 - SÃO PAULO
PANAM

UM RADIO DETETOR, ETC.

(Conclusão da última página)

chill de que Hitler esteja planejando o emprego de gazes contra a Russia está plenamente justificada. Levando em conta que Hitler está sendo conduzido para um beco sem saida, é quasi certo que isso acontecerá mais cedo ou mais tarde.

Portanto, não ficariamos surprendidos com o que possa acontecer nos proximos mezes. Mas não devemos abandonar nossos preparativos, quer para a defesa, quer para o ataque. A provação pode exigir sacrificios, mas o resultado está garantido."

PUBLICAM COM DESTAQUE

MOSCOU, 24 (U. P.) — Todos os jornais daqui publicam com destaque as declarações formuladas pelos britanicos á Alemanha a respeito do emprego de gazes mortiferos, na frente russa.

NÃO ALTERARIA A POLITICA

BERMUDAS, 24 (Por S. Sayer, correspondente especial da **Reuter**) — A conferencia inter-americana, sobre o problema dos refugiados, que ora se realiza aqui, tende para o renascimento de um **comité** inter-governamental, com amplos poderes para tratar de todos os problemas relativos ao assunto.

O sr. Hall, ex-sub-secretario britanico das Colonias, afirmou, categoricamente, que a conferencia não alteraria a politica do livro branco britanico, tal como é a mesma aplicada á Palestina, acrescentando que a questão do estabelecimento do **Clearing Centres**, na Africa do Norte e nas ilhas Teanan, como foi sugerida em telegrama por 7 parlamentares britanicos, já fôra estudada antes mesmo da recepção da mensagem em questão.

O sr. Hall, no entanto, declinou dizer que decisões foram tomadas, esclarecendo o problema da questão dos refugiados nos paizes neutros.

O sr. Peak, representante norte-americano, declarou:

— "Estamos atarefados em examinar o problema dos refugiados, tendo como objetivo estabelecer alguma maquinaria permanente que se encarregará de estudar e resolver os problemas atinentes aos refugiados, durante e depois da guerra atual."

FALOU NOGUES

NEW YORK, 24 (U. P.) — O radio de Dakar informa que o general Nogues pronunciou um discurso, em Rabat, exortando os franceses a olvidarem "todas as suas sutis divergencias de opinião", dedicando-se á luta e ao trabalho pela libertação da França.

O general Nogues expressou a esperança de que De Gaulle e Giraud cheguem a completo acordo.

VIOLAÇÃO DA NEUTRALIDADE

(Conclusão da ultima página)

pela RAF contra Berlim, no dia primeiro. Danos consideraveis foram causados pelas bombas de 4 toneladas, lançadas pelos aparelhos britanicos. Numerosos edificios importantes foram completamente destruidos".

ALVO DUM ATENTADO

LONDRES, 24 (U. P.) — A emissora de Vichy anunciou que o chefe da milicia nacional de Marselha foi alvo dum atentado, morrendo pouco depois, em consequencia dos ferimentos recebidos. O nome da vitima não foi divulgado pela referida emissora.

MATARAM 100 JUDEUS

MOSCOU, 24 (R.) — A radio local informa que em Missolek os alemães mataram cem judeus dentro de caminhões hermeticamente fechados, onde todos morreram em consequencia de gases venenosos ali introduzidos.

Um caso de interdição

SENTENÇA PROFERIDA PELO JUIZ DE DIREITO DA COMARCA DE JABOATÃO, DR. EVANDRO MUNIZ NETO. (CARTORIO DO ESCRIVÃO DIOCEDES VALOIS). FOI ADVOGADO DOS REQUERENTES, O DR. ANIBAL RIBEIRO VAREJÃO E DO INTERDITANDO, O DR. C. MARINHO FALCÃO.

EMENTA: — "Requerimento de interdição. Pode a mesma ser denegada, não obstante o laudo declarar a insanidade mental do suplicado".

SENTENÇA: — "Requerimento de interdição. Pode a mesma ser denegada, não obstante o laudo declarar a insanidade mental do suplicado". Vistos, etc. Antonio Francisco da Silva e suas irmãs menores Ivone da Silva e Lizete da Silva, uma assistida e a outra representada por sua mãe d. Antonia Bezerra da Cunha, tambem conhecida por Antonia da Cunha Bezerra, requereram a interdição de seu pai Verissimo Francisco da Silva, comerciante e proprietario residente nesta cidade, com presumir que o mesmo esteja sofrendo das faculdades mentais, possivelmente pelo uso exagerado do alcool. Os requerentes são filhos naturais do interditando. Alegam que, de novembro a catorze de dezembro últimos, o interditando, com desabidas desconfianças, cometeu a maltratá-los, empregando palavras ofensiva da bôa reputação e moralidade dos requerentes, e espancando-os, tendo pedir que o requerente é pessoa doente, sendo necessaria por duas vezes a intervenção da policia, que abriu o competente inquerito, já remetido a juizo. Mandei citar o interditando, e dar conhecimento ao representante do Ministerio Publico, para servir de defensor. O interditando constituiu advogado e entrou com a sua defesa. Alega que não agrediu, mas foi agredido pela amasia e seus três filhos, tomando parte tambem na agressão uma cria de casa de nome Laura Silva, pessôa de mau comportamento, que já esteve fugida, viveu na companhia de um rapaz, e voltou depois demonstrado arrependimento. O interditando destaca que a interdição foi requerida maliciosamente. Os seus negocios estão em dia, não existindo credores. Reinando desharmonia em sua casa, a amasia e os requerentes querem deixá-lo na miseria, assaltando-lhe os bens. Informa que com as suas economias comprou dez casas e as escrituras foram lavradas em nome da concubina. Esta ainda possue um predio na cidade da Vitoria. Não obstante, pretende com os filhos tomar os outros bens que o interditando possue. Espera ver julgado improcedente o pedido. Designei peritos para ser procedido o exame de sanidade e estes apresentaram o laudo de fls. 32 e 33, concluindo que o paciente é um alcoolista crônico e que não pode tratar de seus interesses, necessitando de dezoito a vinte e quatro meses de internação em casa de saúde. O interditando, inconformado com o laudo, pediu a nomeação de psiquiatras para novo exame. Ante a concordancia dos vistores e tendo sido o exame efetivado de conformidade com a técnica, foi indeferido o requerimento. O interditando não teve direito a quesitos, porque os formulou fóra do prazo. Do indeferimento do seu pedido, interpôs agravo, com fundamento no artigo citocentos e cincoenta e um (851), II, do Codigo de Processo Civil. A pedido dos requerentes, oficiou-se aos estabelecimentos bancarios da capital e Caixa Economica Federal, afim de que não fossem movimentados depositos porventura existentes em nome do interditando. Este juntou aos autos o documento de folhas quarenta e dois, em que varios funcionarios publicos e comerciantes atestam que o interditando reside há muitos anos nesta comarca, sendo ordeiro e trabalhador, sempre respeitando as autoridades e cumprindo com seus deveres de comerciante ambulante, não tendo débitos. Na audiencia designada, interroguei o interditando (folhas quarenta e três e quarenta e quatro verso). Inquiriram-se duas testemunhas dos requerentes e três do interditando. O advogado dos requerentes sustentou o pedido. Salienta que o interditando afirmou em juizo que se entregava ao vicio da embriaguez, tomando um calice de cana nas refeições além de costumar ingerir vinho e cerveja, isso desde mil novecentos e seis. Apoia-se á opinião dos peritos de que o interditando precisa de internação em estabelecimento adequado, não deixando de ser um alienado, embora tenha ás vezes lucidez. Insiste em que o mesmo está com mania de perseguição por parte das autoridades policiais locais. Lembra o que diz Afranio Peixoto, em sua Psico-Patologia Forense: "idéias delirantes ocorrem, de perseguição e de ciume com uma consistencia tão regular que se descreveu um delirio sistematizado alcóolico." Acha que as respostas do interditando relacionadas aos fatos públicos e notorios alegados na inicial, bem assim ao inquerito contra ele instaurado, evidenciam a procedencia do pedido, que os requerentes lastimam fazer, mas são forçados pelas circunstancias expostas. O advogado do interditando faz ver que o exame mental revelou firmeza e equilibrio de idéias do seu constituinte, posto que o laudo seja incoerente nas conclusões. Considera não provado o pedido. Uma testemunha dos requerentes é de ouvida vagu, e a outra uma histérica, que assegura ter visto aquilo que não viu. Se beber um calice de aguardente, um copo de vinho ás refeições ou um copo de cerveja fôr causa para internação, entende que deva ser feito um grande hospital para caber a quase totalidade dos habitantes do Estado. O representante do Ministerio Publico, em face do diagnostico fixado no exame de sanidade, é pela interdição do paciente. Determinei que os autos fossem selados, atendendo ao estatuido na legislação fiscal. Há a considerar o seguinte: Foi longo o interrogatorio a que se submeteu o interditando. Todas as perguntas foram respondidas com acerto, revelando ele completa lucidez. O seu aspecto era o de um homem normal. Bem trajado, asseado, de maneiras compativeis com a sua classe. Nenhum tremor apresentava e nenhum dos sinais que indicam logo o bebedor inveterado. O alcoólista nas condições descritas pelos requerentes tem o seu tipo inconfundivel. A sua atmosfera, como se diz vulgarmente. O interditando não tinha exalação alcóolica, nenhuma incoerencia, nenhum gesto que conduzisse ao esquema traçado pelos requerentes. Apresentou-se o tipo comum do burguês, calmo, ponderado e atencioso. Mostrou-se muito atento ás perguntas, nem todas accessiveis a quem tivesse a mente perturbada pelo alcool, e se saiu satisfatoriamente. Respondeu o interditando fazer uso de alcool, do modo já aludido, desde mil novecentos e seis. Contudo sempre gozou bôa saúde, nunca esteve hospitalizado, nunca teve uma febre. Dá conta dos seus negocios. O atestado firmado por funcionarios publicos e comerciantes deste municipio, pessoas de responsabilidade que são, positiva esse pormenor. O interditando conserva os seus bens, segundo consta do seu interrogatorio e não há prova em contrario disso. Embora a concordancia dos peritos e o disposto no artigo seiscentos e sete, paragrafo primeiro do mencionado código, o juiz não é obrigado a decretar a interdição. Porque assim seriam os peritos quem julgava a causa. Permanece o velho ponto de vista jurisprudencial. O laudo pode ser aceito ou não e interdição decretada ou denegada, conforme o artigo seiscentos e oito do já por vezes citado código, que esclarece o sentido do antedito artigo seiscentos e sete e seu paragrafo primeiro. Carvalho Santos, no seu Código de Processo Civil Interpretado, pensa dessa forma. Os peritos afirmaram a irresponsabilidade do paciente, impressionados pelas referências dos familiares do interditando. Porque o que se vê do laudo é que o paciente não apresenta alterações objetivas de sensibilidade, não apresenta paralisias, contraturas, ataxias, nem sinais de série cerebelar, estando normais os aparelhos digestivo, respiratorio e gênito-urinario. Do laudo se conclue que o interditando tem memoria de fatos antigos e recentes. Escreve Afranio Peixoto, no seu referido livro, terceira edição, página duzentos e sessenta e quatro: "A intoxicação crônica pelo alcool traz inesitavelmente a degeneração mental: começa pela perversão dos sentimentos e do carater (relaxação de costumes, desdém das conveniencias, abandono das ocupações, indiferença á familia, egoismo, brutalidade, cinismo, incapacidade de trabalho e da renuncia aos habitos viciosos), continua-se nas lesões da inteligencia (perda da memoria, dificuldade de percepção, pobreza de idéias), terminando no delirio alcóolico, no delirium tremens, nas diferentes doenças mentais de etiologia alcóolica, finalmente na demencia". Os peritos supuseram que o interditando estivesse com mania de perseguição porque se referiu ao barulho havido em sua casa e informou que todos ali dizem que quem manda na dita casa é a autoridade policial. Os familiares do interditando, referidos no laudo, deram ao caso um aspecto ao seu senso. Está apurado que houve efetivamente alteração em casa do interditando e que por duas vezes a autoridade policial interveiu. Será verificado no juizo criminal se o interditando é culpado. As suas testemunhas atestam a incompatibilidade existente entre ele e os requerentes. O interditando contou que suas filhas vinham chegando tarde em casa; que teve necessidade de exemplá-las (textual), e quando fez isso, declarou que se as mesmas chegassem tarde outra vez, dormiriam fóra de casa, porque a porta lhes não seria aberta. Acontecendo ser desobedecido, cumpriu com o que prometera. As moças foram queixar-se ao delegado e este interveiu pela primeira vez, compelindo o interditando a recolher as retardatarias. Indo, depois o interditando a sua casa, a amasia e filhas disseram-lhe que quem mandava ali era o delegado.

O interditando quis exemplar as filhas, mas todos os da casa voltaram-se contra ele e a requerente Ivone deu-lhe pauladas na cabeça. Em seguida, chamaram de novo o delegado e apontando o interditando como agressor, por isso foi instaurado inquerito. A 1.ª e 3.ª testemunhas do interditando sabem do ato de desobediencia praticado pelos requerentes, e acrescentam que o fato é publico e notorio, comentado nos bars, nas repartições publicas e nas ruas desta cidade.

As testemunhas dos requerentes não confirmaram o pedido. A primeira delas ouviu dizer que o interditando bebia e frequentava bars desta cidade. A 3.ª testemunha do interditando, dono de um bar situado nesta cidade, informa que no seu estabelecimento o interditando ás vezes aparece, contudo não se serve de bebidas alcóolicas. Aquela testemunha menciona os barulhos em casa do interditando, mas não se refere a ato de loucura: o interditando educa os filhos em colegio e mantem decentemente o seu pessoal. A segunda testemunha dos requerentes foi até a casa do interditando quando houve o barulho que motivou o inquerito, não assistindo, porém, ao inicio da contenda. A testemunha depôs com muita indecisão demonstrando grande nervosismo. Ela mesma declarou ser muito nervosa (folhas 46v.). As testemunhas do interditando asseveram que a conduta dele é boa e que o mesmo realiza perfeitamente os seus negocios. Não vêem no mesmo nenhum sinal de anormalidade. O interditando é um etilista moderado. Não demonstra estar perturbado mentalmente nem precisa de ser internado, como pretendem os requerentes. Pelo aduzido, denego a interdição requerida. Custas pelos requerentes. Cancelei uma palavra. Ontem foi domingo. P. I. R. Jaboatão, cinco de abril de mil novecentos e quarenta e três. — (a) Evandro Muniz Neto".

O individuo curado da tuberculose não precisa viver fugindo das correntes do ar, sempre agasalhado, apavorado, sem trabalhar e levando vida parasitária. A cura da tuberculose não significa, sómente, a cessação da doença, mas também, a reentegração nos habitos próprios das pessoas sadias e nos deveres sociais. S.N.E.S.

NEUROSAN COMBATE A FALTA DE APETITE E A FRAQUEZA MUSCULAR E NERVOSA
Grande Reconstituinte DOS MUSCULOS, DO CEREBRO E DOS NERVOS.
PRODUTO DO LABORATORIO HILDEBERTO

ILEGÍVEL

Vida nos Campos

CORRESPONDENCIA

ANALISE QUIMICA DO GUARANA'

B. J. e Cia. — Paraiba — Tenho necessidade, para fins comerciais de conhecer a analise quimica do guaraná e não sei onde encontra-la. Lembrei-me da "Vida dos Campos", que já de uma feita prestou-me um grande serviço.

Serei atendido desta vez?"

RESPOSTA — Há muitas analises do guaraná, mas vou fornecer-lhe a que foi feita por Th Peckolt. Este quimico fez as analises seguintes: 1º da casca das sementes; 2º das sementes descascadas; 3º das sementes com casca; 4º de massa do guaraná.

Para o seu caso e afim de não dar um quadro grande, dificil de organizar, para um jornal diario vou só oferecer-lhe os dados referentes às sementes descascadas e à pasta de guaraná.

Em 100 gramas de subst. seca no ar	Sementes desc.	Massa de guaraná
Cafeina	4.813	4.286
Oleo fixo de cor amarela	3.296	3.050
Resina mole esverdinhada	0.488	
Resina vermelha	4.000	7.800
Subst. de natureza resinosa	3.536	0.372
Mat. extrat. azotada	1.727	
Principio colorante vermelho	1.050	0.050
Principio amargo amorono	0.080	0.050
Saponina		0.060
Acido de guaraná (apolauetico	0.134	
Acido gallico	0.017	
Acido guaraná-tanico	8.516	3.902
Acido piroguaraná-tanico		3.790
Materias albuminosas	3.377	
Amido	5.495	9.350
Glucose	0.546	0.777
Pectina, acido malico, mucilagem, dextrina, sais, etc	9.944	7.407
Fibra vegetal	31.830	49.126
Agua	8.968	7.650

ALGUMAS INFORMAÇÕES SOBRE AS PRINCIPAIS RAÇAS DE CARNEIRO

R. Vidéla. — Limoeiro — As raças de ovelhas que se podem criar no Brasil são:

Suffolk — Dupla aptidão: lã e carne, esta boa e aquela de comprimento médio.

Raça ensaiada no nosso país com êxito e recomendada para o melhoramento do carneiro criou.

Romney Marsch — Ótima carne e lã de comprimento longo.

Vi rebanhos desta raça, em Porto Novo do Cunha, na fazenda Lordelo, pastando no capim gordura.

E, raça relativamente rustica, e serve igualmente para cruzamento com as ovelhas nacionais, dando bons mestiços, como tive ensejo de vêr.

Ainda se poderia apontar a **Shropshire**, produz lã do comprimento medio e carne ótima.

Não é no entanto, tão rustica como as duas raças acima citadas, às quais deverá, no meu entender, preferir.

Quanto às pastagens que dispõe — capim gordura — não são as mais recomendaveis.

Não que sejam menos substanciais ou pouco apreciadas pelos carneiros, mas porque sujam e empastam a lã.

Enfim, poderá com vantagem usar desse pasto, mantendo-o sempre baixo.

COMO RECONHECER SE O OVO ESTA' FECUNDADO

L. B. — Rio — Parece que v. s. labora em engano. Para verificar se o ovo está ou não fecundado, leva-se este ao ovoscopio, não após o 22 dia de incubação, mas depois do 5º dia.

Só neste ensejo é possivel observar os filamentos sanguineos do feto e que tomam o aspecto de uma aranha.

Possoas muito praticas distinguem os ovos fecundados após 65 horas de incubação.

Eu, pessoalmente, tentei varias vezes essa observação mas sem resultado. Parece que exige muita pratica. Assim, o melhor é fazer exame dos ovos após o 5.º dia.

SEMEADURA DO PINHEIRO DO PARANA'

Elysen Coutinho — Entre nós quem tem estudado a cultura do Pinheiro é o eng. silvicultor Mansueto Koscinski e assim, valendo-me das instruções dele, informo-lhe:

1.º — Semea-se o pinheiro pondo-lhe duas sementes em cada cova.

2.º — O seu amigo do Paraná pode enviar-lhe as sementes que apanhar no mato, e estas sementes podem ser plantadas.

A época do plantio v. s. pode guiar-se pela época da colheita da semente. Logo que sejam apanhadas as sementes deve pô-las em local sêco e após 50 dias, de colhidas, então se plantam em covas, deitadas, no sentido do comprimento da semente.

3.º — Como o consulente deseja plantar apenas como elemento de ornamentação, a distancia deverá ser de 10 metros através dos caminhos.

Na cultura florestal, para obtenção de celulose planta-se de um e meio metro em todos os sentidos e desbasta-se aos 10 anos, deixando-o na distancia de 3 metros em todos os sentidos.

Koscinski chega a recomendar o plantio na distancia de 1 metro, o que me parece um copasso um tanto somitego.

O pinheiro para a industria da celulose, afim de se obter papel, seda artificial, etc., explora-se aos 15 anos, mas para se obter madeira só dos 30 em diante.

OBRA SOBRE CORTUME

Henrique de Oliveira — Recife — Não seria possivel responder convenientemente tudo que v. s. indaga (32 perguntas) sobre curtimento dos couros.

Há um livro excelente, do prof. J. Sampaio Fernandes, intitulado: "Couros, Peles e Cortumes" — Edição da Chacaras e Quintais. Encontrará naquela editora à rua Tabatinguera, 122 — São Paulo.

UM FILTRO PARA O CAMPO

Antenor Dias — Garanhuns — Todos sabem que na agua podem ser encontrados germes patogenicos e assim é ela veiculo de febre tifoide, colera e igualmente verminoses.

Tem v. s. razão, pois, de suspeitar da agua da cacimba.

O "filtro rustico", que pede, deu dele aqui nesta secção um desenho.

DOENÇA DE UM CACHORRO

Mme. Zuimira — Nazaré — A unica informação da sua carta é que o Buck "está triste e não come".

"Parece, diz ainda a sua carta, que ele sente dores na barriga, pois às vezes vira-se repentinamente e fica olhando para os quartos traseiros.

Nestes casos se ele olha para onde v. s. supõe que lhe dói, a dôr não é na barriga e sim nos quartos.

Enfim, é dificil qualquer medicação mas, aí vai uma receita que qualquer que seja o mal, não trará perigo.

Dê-lhe duas colheres das de sopa bem cheias, de azeite de oliveira do legitimo, caso não encontre, então propine oleo de ricino, neste caso basta uma colher.

No dia seguinte, dê este estimulante do apetite:

Tintura de ruibarbo, 5 grs.; tintura de genciana, 5 grs.; tintura de aloés, 5 grs.; tintura de nox-vomica, 1 gr.

Dar 10 gotas, numa colher de agua açucarada, uma vez ao dia.

Quanto ao trabalho que deseja sobre cães, recomendo-lhe o "Manual do Amador de Cães", de Eurico Santos — 2.ª edição.

Além do amplo capitulo sobre todas as enfermidades dos cães, encontrará outros capitulos sobre higiene, alimentação, criação, ensino, descrição de todas as raças caninas, etc.

FERIMENTO NA PATA DE UM CAVALO

Waldemar S. Soares — Paraiba — Deve examinar bem a pata do animal e depois de encontrar o lugar do ferimento, no casco, deve cortar em volta da parte ofendida, até encontrar o tecido sensivel, usando para isso um instrumento cortante pontiagudo desinfetado e afiado. Se houver qualquer substancia estranha na ferida aplique uma solução de acido fenico a 5% e depois encha a abertura com algodão absorvente, empapado no mesmo antiseptico.

E. S.

BILHETE DE RESPOSTA

Desde que o Brasil resolveu responder pelas armas, para sua fabricação não devem faltar os materiais estratégicos: aço, metais e borracha. Comece, pois, a poupa-los em seu caminhão, fazendo-o durar mais e conservando-o novo mediante bons cuidados mecânicos e lubrificação correta. Recorra, pois, regularmente ao seu mecânico e lembre-se de que TEXACO póde ajuda-lo.

TEXACO
MOTOR OIL E MARFAK

TRANSFORMAÇAO 1$000 para Cr$ 1,00

Quer transformar sua maquina de somar para o novo sistema?

Telefone para o n.º 2030 ou mande suas ordens para Aldem L. Barretto.

Rua Velha n.º 321.
Trabalho garantido.

BANCO DO ESTADO DA PARAIBA S. A.

Assembléia Geral Extraordinaria

1ª CONVOCAÇÃO

Não se tendo realizado, por falta de comparecimento de acionistas representando numero legal, a Assembléia Geral Extraordinaria marcada para hoje, convidamos os srs. acionistas deste Banco a se reunirem, em segunda convocação, no dia 3 de maio proximo vindouro, pelas 14 horas, em nossa sede, à Rua Maciel Pinheiro n. 252, nesta capital, afim de tomarem conhecimento de uma proposta da Diretoria e deliberarem sobre o seguinte:

a) — Aumento do capital do Banco para Cr$ 4.000.000,00;

b) — Reforma dos estatutos do Banco afim de adapta-los ao regime creado pelo Decreto-lei n. 2627 de 26-9-40;

c) — Recomposição da Diretoria.

João Pessoa, 17 de abril de 1943.

BANCO DO ESTADO DA PARAIBA, S. A.

José Luiz de Assis — Presidente

USINA BARAO DE SUASSUNA S A.

Assembléia Geral

São convidados todos os acionistas desta sociedade para uma assembléia geral extraordinaria que terá lugar no dia 4 de maio, terça-feira, às 14 horas, na sede social à Rua Augusta n. 644, para a reforma dos Estatutos e eleição para o preenchimento do cargo de diretor-secretario que se acha vago.

Recife, 24 de Abril de 1943.

a) Dr. Paulo Fonseca Lima
Diretor-Presidente

COMPANHIA MANUFATORA DE TECIDOS DO NORTE

De acordo com o art. 99 do Decreto-Lei n. 2627, de 26 de Setembro de 1940, acham-se à disposição dos senhores acionistas, na sede desta Companhia, à Estrada da Tamaruna s/n., os seguintes documentos referentes ao ano de 1942:

Relatorio da Diretoria; Copia do Balanço; Copia da Conta de Lucros e Perdas; Parecer do Conselho Fiscal; Lista de Transferencia de Ações e Relação Nominal dos senhores acionistas.

Recife, 15 de Abril de 1943.

A Diretoria

ASSOCIAÇÃO DOS COMERCIANTES DE CARVÃO VEGETAL

Convidam-se a todos os sócios desta Sociedade e a todos os comerciantes de carvão vegetal da Capital ou do interior, á comparecer a uma reunião que se realizará hoje — ás 2 horas da tarde, na sede desta Associação á rua da Concordia n. 894.

Precisando-se discutir assuntos de interesse coletivo espera-se o comparecimento de todos os interessados.

Vicente Barbosa da Silva.

PREFEITURA MUNICIPAL DE OLINDA

Divida Ativa

De ordem do dr. Prefeito do Municipio de Olinda e de acordo com a lei orçamentaria vigente ficam avisados todos os contribuintes em atrazo com pagamento de impostos taxas e contribuições, que dentro do prazo de trinta (30) dias serão enviados a cobrança judicial.

Olinda, 19 de abril de 1943.

Manuel Regueira
Secretario

CLUBE DE JOIAS E RELOGIOS DO REGULADOR DA MARINHA

Foram sorteados ontem os seguintes socios das cautelas ns. 72 a 49:

SERIE N. 122 — Sr. Manuel Batista de Souza — Farmacia dos Pobres.

SERIE N. 122 — Sr. Kergenaldo Magalhães Reis — Banco do Brasil.

SERIE N. 123 — Sr. Fernando P. Catanho — Rua D. Caxias.

SERIE N. 123 — Sra. Maria Anunciada Liberato — Rua D. Bosco n. 895.

SERIE N. 123 — Sr. Fernando Lopes — Ed. Banco Auxiliar.

SERIE N. 123 — Sr. João Dias Moreira, — Rua Bom Jesus n. 227.

SERIE N. 124 — Sr. Luiz Coelho Lira — Av. J. Barros n. 1958.

SERIE N. 124 — Sra. Maria Candida Lafayete — Delegacia Vigilancia.

SERIE N. 124 — Sra. Maria Teresa Lafayete — Delegacia Vigilancia.

SERIE N. 125 — Sr. Arlindo Dubeux — Rua do Brum n. 303.

SERIE N. 125 — Sr. Arlindo Dubeux — Rua do Brum n. 303.

SERIE N. 126 — Dr. Manuel Guedes — Palacio da Justiça.

SERIE N. 126 — Sr. Gilvandro Pinho Borges — Av. Rio Branco n. 13.

SERIE N. 127 — Sr. Arlindo Dubeux — Rua do Brum n. 303.

SERIE N. 127 — Sr. Breno Marques de SA — Grande Hotel.

Os proprietarios
Aquino, Araujo & Cia. Ltda.

VISTO:
Abel Pinto
Inspetor Federal

Inscrevem-se na SERIE N. 128 a correr brevemente.

PRECISA-SE

Importante firma deste Estado precisa de um contador competente. Cartas com referencias de idade, estado civil, onde trabalhou e quanto pretende ganhar para "E. A." na posta restante deste jornal. E' favor não se apresentar quem não esteja em condições.

DR. ZACHARIAS MACIEL
Docente-livre da Faculdade de Medicina
Medico do Hospital Pedro II
Estomago — Figado — Intestinos — Coração — Rins — Doenças nervosas — Obesidade.
Cons.: Rua Duque de Caxias, 288 - 1.º — Tel. 6188. Res.: Rua da Hora, 402. Tel. 28092

São Judas Tadeu

Cumprindo a promessa feita, venho tornar publico a graça que me foi concedida pelo milagroso S. Judas Tadeu, restabelecendo o meu filho Jarbas, da grave doença de que foi acometido.

Recife, 24 de Abril de 1943.
Hildebrando de Vasconcellos.

COMPANHIA PRODUTOS PILAR SOCIEDADE ANONIMA

Assembléia Geral Ordinaria

Convidam-se os senhores acionistas a se reunirem em Assembléia Geral Ordinaria, no dia vinte e quatro do corrente mês, pelas dez horas, na sede da Sociedade, à rua do Pilar ns. 84/98, desta capital, a fim de tomarem conhecimento do relatorio, balanço, contas e atos da Diretoria, parecer do Conselho Fiscal, relativos ao ano findo em 31 de Dezembro de 1942, e bem assim procederem a eleição dos novos membros do Conselho Fiscal e suplentes.

Recife, 14 de Abril de 1943.

a) Joseph Turton Junior
Diretor Comercial

BEAUTIFUL BEDROOM FURNITURE FOR SALE

Modern Imbuia Suite of solid construction, with handsome V-matched veneer effect woods on all pieces and fine modernistic chromium hardware. An up-to-the-minute Rio make suite with a beautiful finish. Nine pieces, as new! May be seen from 9 to 11 a.m., 4 to 6 and 8 to 9 p.m. — at 59, Largo da Convenção, Beberibe; private residence adjoining the church. Beberibe car passes the door. English spoken.

EMPRESA PAULISTA DE CONSTRUÇÕES & SORTEIOS LTD.

Resultado do 2.º sorteio realizado ontem 24 de Abril de 1943, na Sede da Empresa, com a presença do Snr. Inspetor Federal e demais interessados

2.º SORTEIO

1.º Premio	25.147
2.º "	13.815
3.º "	51.120
4.º "	68.054
5.º "	53.850

Milhar 5147 - Centena 147 - Dezena 47
Resultado fornecido pela Western

Visto,

a) Dr. Nilo G. Vergueiro — Inspetor Federal.

São Paulo, 24 de Abril de 1943.

a) Dr. Henrique d'Almeida Filho — Diretor Geral.

N. B. — O próximo 1.º sorteio, será realizado no dia 8 de Maio de 1943.

Precisamos de Agentes para o Interior deste Estado, diversas moças e rapazes para trabalharem nesta Praça.

SUCURSAL EM RECIFE:
Rua Sigismundo Gonçalves, 75 — 1.º andar (Junto da Sul America) — Fone 6.8.5.7
HILDERICO MATTOS — Diretor.
End. Tel. — HILMATOS

BANCO DE TIMBAÚBA

(Sociedade Cooperativa de Resp. Limitada)

— FUNDADO EM 10 DE AGOSTO DE 1927 —
— INAUGURADO EM 31 DE AGOSTO DE 1927 —

CAPITAL SUBSCRITO	Cr$ 115.600,00
FUNDO DE RESERVA	Cr$ 100.000,00
CAPITAL REALISADO	Cr$ 97.260,00
FUNDO DE RESERVA ESPECIAL	Cr$ 3.733,40

BALANCETE EM 31 DE MARÇO DE 1943

ATIVO

IMOBILISADO		
Moveis & Utensilios	9.150,00	
Imoveis	27.751,80	36.901,80
REALISAVEL		
Associados c/capital	18.340,00	
Efeitos Descontados	1.233.788,13	
Contas Correntes Garantidas	72.225,09	
Emprestimos hipotecarios	19.170,00	
Apolices	45.903,00	
Contas em liquidação	58.100,00	1.447.526,22
DISPONIVEL		
Caixa: Em moéda corrente no Banco	435.191,58	
No Banco do Brasil e em outros Bancos	1.995.564,07	2.430.755,65
CONTAS DE RESULTADO		
Diversas Contas		85.000,00
CONTAS DE COMPENSAÇAO		
Efeitos a Receber	637.991,94	
Efeitos Caucionados	635.364,40	
Hipotecas	173.375,00	
Valores Caucionados	144.381,82	
Penhor Mercantil	84.924,00	
Ações Caucionadas	15.000,00	1.891.037,16
	Cr$	5.891.686,63

PASSIVO

NAO EXIGIVEL		
Capital	115.600,00	
Fundo de Reserva	100.060,00	
Fundo de Reserva Especial	3.733,40	219.393,40
EXIGIVEL		
Contas correntes sem juros	13.544,44	
Contas Correntes com juros	478.506,30	
Contas Correntes populares	45.119,54	
Contas Correntes limitadas	1.678.886,24	
Depositos a Prazo Fixo	1.322.361,00	
Correspondentes do Interior	156.363,70	
Dividendos	14.776,00	3.709.557,22
CONTAS DE RESULTADO		
Diversas Contas		71.698,00
CONTAS DE COMPENSAÇAO		
Credores por efeitos a receber e cauc.	1.473.356,34	
Credores por valores caucionados	144.381,82	
Valores Hipotecarios	173.375,00	
Credores pignoraticios	84.924,00	
Caução da Diretoria	15.000,00	1.891.037,16
	Cr$	5.891.686,63

Timbaúba, 15 de Abril de 1943.

BANCO DE TIMBAUBA
(Soc. Coop. de Resp. Ltd.)

JULIO FERREIRA DA SILVA — Diretor Presidente
BELARMINO DE SOUZA RODRIGUES — Diretor Gerente
ANTONIO XAVIER DE MORAES — Diretor Secretario
J. Samuel da Costa — Contador.

INDICADOR PROFISSIONAL

DR. MEDEIROS DE BRITO
do Hospital Português
Doenças internas (coração, aorta, estomago, intestinos, figado e rins). Sifilis. Vias Urinarias. Eletricidade Medica
Cons. Rua Nova, 362, 3º and. 10 às 12, 15 às 18. Fone 7103. Res. Rua Riachuelo, 772. Recife.

DR. JOSE' DE MORAIS
Cura completa, sem operação e sem dor, das hemorroidas internas e varizes. Tratamento das afecções intestinais, molestias parasitarias, da schitosomose e da anebiase.
Cons. Rua Sig. Gonçalves, 113, 1º. Fone 6323. Res. Rua Santa Cruz, 93 — Boa Vista.

DR BOANERGES PEREIRA
Olhos, ouvidos, nariz e garganta
Cons. Rua Nova, 282 — 1.º andar, de 10 às 12 e de 14 às 18
Res. Rua do Cupim, 53 — Afogados — Fone, 28.617

DR JOAO MARQUES DE SA'
Diretor Geral da Assist. Psicopatas — Doenças nervosas e mentais. Consultorio: R. Nova n.º 318. Residencia: Rua Amaro Bezerra, 465 — Derbi
Fone, 28.460

PROF. ARSENIO TAVARES
DR. LUIZ TAVARES
Cirurgia Geral. Vias Urinarias. Ginecologia. Partos
Cons. Rua 1º de Março, 89, das 14 às 17 horas. Res. Av. Rosa e Silva, 498. Fone, 28816.

DR A. TEMPORAL
Assistente do Prof. Barros Lima
Cirurgia e aparelho genito-urinário. Rua da Aurora, 39, 1º andar. Res. Rua Luis do Rego n.º 364 — Fone. 2582

Doenças de Senhoras e Partos
DR M. RODRIGUES CALHEIROS
Especialista
Cons. Rua Nova (Ed. Sloper) diariamente das 14 às 17. Resid. Rua Janer de Souza (Derbi) 947
Fone, 28.469

PROF COSTA CARVALHO
Doenças internas. Coração e vasos. Estomago, intestinos e figado
Consultorio: Rua da Aurora, 119, 1.º. Residencia: Avenida Rosa e Silva, 1138 — Fone, 28.812

DR. ARNALDO MAZQUES
Prof. da Faculdade de Medicina. Doenças do coração e do sangue. Res. Soledade, 116 — Tel. 3343. Cons. Rua Nova, 371. (Das 12 às 15 e das 17 às 18 horas)

INSTITUTO DE RADIUM E RADIOLOGIA
DR. ERNESTO ROESLER
Radium. Raios X. Tratamento de Cancer e outros tumores. Molestias de Senhoras. Rua Gervasio Pires, 125. Tel. 3497

DR. DOURADO DE AZEVEDO
RETO E ANUS — HEMORROIDAS. Especialista-chefe do Hospital S. Amaro. Do Hospital Centenario e Português. Ex-assistente do prof. Pitanga Santos. Rua Larga do Rosario, 234.

DR AGENOR BOMFIM
Doenças do pulmão, bronquios e pleuras
RAIOS X e ONDAS CURTAS
No consultorio e em domicilio
Imperatriz, 140 — Fone, 2284

DR JOÃO ASFORA
Doenças do Pulmão, Pleuras e Bronquios — Raios X
Cons. Rua Duque de Caxias, 292, 1.º — Res. Rua Porto Carreiro n.º 6 — Fone, 28.415

DR. CARLOS ARAUJO
Advogado
Causas civeis, comerciais e trabalhistas. Acidentes do Trabalho. Edificio Jornal do Comercio, sala 6, 4º andar
Fone 6-1-2-3 — Recife

DR EDWARD CHAVES
Doenças dos pulmões. Operação Jacobeus. Cura da asma. Radiologia geral. PLANIGRAFIA
Hospicio 153, das 9 às 12 e das 15 às 18 horas

DR. DI LASCIO
Clinica medica. Doenças nervosas e mentais. Cons. 10 1/2, 12. Sanatorio Recife. R. Padre Inglês, 331. Fone 2662 e das 16 às 18. Ed. d'A Primavera, 2º andar. Fone 6377. Res. Rua Viscondessa do Livramento, 246. Derby. Fone 2472

DR. JOÃO ALFREDO
Hidrocelas. Cirurgia Geral. Hemorroidas, Hernia, Varizes
Cons. Rua Nova. Edificio Sul America — Sala 65 e 66. Das 11 às 12 e das 15 às 18 horas

INSTITUTO DE RADIO TERAPIA
Diretor — Dr. VALDEMIR MIRANDA — Tratamento pelo Radium — Raios X e Electro-cirurgia — Cancer — Tumores — Doenças da Pele. Av. Portugal n.º 53 — Fone, 2385

As GRIPES e RESFRIADOS só atacam Quem Não Protege o Seu Organismo

— CUIDE, PORISSO, DE

-fortificar seus pulmões!

NO Cognac de Alcatrão Xavier, estão combinados elementos calcificadores e arejadores dos pulmões, bem como excelentes expectorantes e calmantes da tosse. Use o Cognac de Alcatrão Xavier para prevenir ou combater as gripes, rouquidão e resfriados. Em qualquer tempo — no frio ou no calor — o Cognac de Alcatrão Xavier é sempre um bom remédio, para fortificar os pulmões e defender o organismo. Compre hoje mesmo um vidro do Cognac de Alcatrão Xavier.

COGNAC DE ALCATRÃO XAVIER

AQUI ESTÃO DOIS PONTOS MUITO IMPORTANTES PARA A DEFESA DE SUA SAÚDE:

1.º Molha-se como um pinto, mas... tome Cognac de Alcatrão Xavier — Depois de uma chuva, de um banho ou de um golpe de ar, um cálice dêste remédio o resguardará das gripes, pneumonias, etc. Tenha-o sempre em casa.

2.º O legitimo Cognac de Alcatrão Xavier só é vendido em farmácias e drogarias — Os benéficos resultados dêste medicamento são devidos ao alcatrão e aos demais elementos medicinais que só o Cognac de Alcatrão Xavier contém. Compre somente o legitimo — vendido apenas em farmácias e drogarias.

OSVALDO

LEILOEIRO OFICIAL
Com deposito no Tesouro Nacional

LEILAO DE BONS MOBILIARIOS

TERÇA-FEIRA, 27 DE ABRIL
A's 3 horas da tarde

Na sua agencia:
RUA DA AURORA, 65
Tudo, verdadeiramente, ao correr do martelo!

Grupo para sala de visitas; Sala de jantar; Dormitorio conjugal; Moveis avulsos; Petisqueiro; Importante balança "Berkel", para cima de balcão; Nova e moderna enceradeira eletrica "Eletro-Lux"; etc.

OSVALDO

Agencia: RUA DA AURORA, 65
Phone — 2006

ILEGÍVEL

CASAS — TERRENOS — INDUSTRIAS — EMPREGOS — PROFISSÕES — PONTO PARA NEGOCIOS — DIVERSOS

PEQUENOS ANUNCIOS

Os anuncios nesta secção são cobrados ao preço de Cr.$ 0,50 a linha de tipo 6 TELEFONE, DA GERENCIA — 6027

CASAS — TERRENOS PROPRIEDADES

ALUGAM-SE, em Olinda comodos com ou sem refeições e fornecimentos em marmitas a domicilios. A' tratar na rua Manoel Borba n. 474 — OLINDA.

ALUGA-SE — Uma grande garage que se presta para oficina ou deposito. Vêr e tratar com OLIVEIRA FILHO & CIA., Pateo do Paraiso nº 306.

ALUGA-SE a casa da Rua São Francisco, nº 177 — OLINDA — com 4 quartos, 2 salas, cozinha, banheiro, etc. por Cr.$ 250,00 mensal. A tratar no RECIFE HOTEL.

ALUGAM-SE duas amplas e ventiladas salas de frente e um esplendido quarto, todos com janelas. Absoluto asseio. Banheiros completos. RUA DA IMPERATRIZ, nº 110 — 2º andar.

ATENÇÃO — Pensão Dom Bosco, bons quartos, com refeições e aceita-se diaristas de preferencia pessôas do interior, fone 3093. RUA DA AURORA, 31, 2º andar, LIMA.

ALUGA-SE, nos Aflitos, uma casa, para pequena familia, recentemente construida, com três quartos internos, gabinete sanitario interno, oitões livres, etc. Fica ao lado da casa nº 1578, defronte à Av. Malaquias; entrada pelo portão. A chave está com o vigia e pode ser vista a qualquer momento. Tratar com OLYNTHO SOARES, à AV. MANUEL BORBA, 320.

ALUGA-SE confortavel casa de residencia, com moveis, quatro quartos, sendo um para empregados, duas grandes salas, um grande terraço, dois saneamentos, garage, lindo jardim, bonde à porta. Ver e tratar à RUA CARLOS GOMES, 881 — PRADO.

ALUGA-SE — A cavalheiros de fino trato ótimos quartos, com janelas. Vende-se um aparelho de finissima porcelana portuguesa, 1 maquina Singer, 1 par de binoculos de alcance à RUA DA AURORA, 379, 1º andar.

ALUGA-SE o palacete 226, da RUA NETO MENDONÇA (Aflitos), com os seguintes comodos: um pavimento superior com três quartos e W. C. completo e o pavimento inferior com sala de visita, refeição copa, cozinha e dependencia externa para empregado. Preço: .... Cr.$ 800,00. A tratar na AV. RUY BARBOSA 735 ou pelo telefone 8490.

ALUGA-SE bôa casa, no Farol — OLINDA — nº 1653, com terraço de frente para o mar-esquina. Otimamente localizada, Cr.$ .... 800,00. A tratar à PRAÇA ARTUR OSCAR, 311.

ALUGA-SE 2 quartos, para 2 americanos permanentes em Recife. RUA ARQUIMEDES DE OLIVEIRA nº 402. A tratar na mesma.

ATENÇÃO — Casas modernas em todos os bairros desde Cr.$ ... 4.000,00, 10.000,00, 20.000,00, ... 80.000,00 e 100.000,00, vendem-se, facilita-se o pagamento, tratar com JOSE' RUFINO, Rua Nova, 202 — 1º andar.

ATENÇÃO — Traspassa-se as chaves de doze casas de comodos no centro da cidade, aluguel módico e com rendimento liquido mensal de Cr.$ 200,00, 400,00, ... 600,00 e 1.000,00. Tratar urgente com DJALMA, Rua Nova — 202 — 1º andar.

ARMAZEM — Precisa-se alugar um deposito de preferencia em beira de cais. Tratar com P. J. C. CARVALHEIRA, à rua ESTREITA DO ROSARIO, nº 244 — 1º andar.

ALUGA-SE uma casa recem-construida com 2 pavimentos, garage 3 saneamentos à AVENIDA JOSE' RUFINO 2139. A tratar na RUA MARIZ E BARROS — 161 — 1º andar, fone 9353.

BOA VIAGEM — Vende-se ótima casa na Av. Beira-Mar, com 4 quartos internos, 3 salas, dois sanitarios, garage, dois quartos para empregados; recuada, isolada, toda rodeada de terraços; terreno de vinte metros de frente por quarenta de fundo. Preço: Cr.$ 90.000,00. ARTHUR DUBEUX, Av. Rio Branco nº 127.

BUNGALOW — Vende-se um por Cr.$ 10.000,00, pelas chaves, oitões livres, dois quartos, três salas, agua encanada, luz etc. (Zumbi), tratar com DJALMA, Rua Nova — 202 — 1º andar.

CASAS MODERNAS — Vendem-se uma no bairro dos Aflitos, com 4 quartos internos, oitões livres, garage, preço Cr.$ 65.000,00, outra no Arruda para Cr.$ 28.000,00, moderna, outro predio na Bôa Vista, com 2 pavimentos, por Cr.$ ...... 200.000,00, um predio na Avenida João de Barros, para Cr.$ .... 180.000,00, 2 casas modernas, recentemente construida em Campo Grande, por Cr.$ 70.000,00, uma casa no Peres em Tigipió, com um terreno ao lado para outra construção por Cr.$ 20.000,00, uma casa na rua dos Prazeres, por Cr.$ ...... 30.000,00, outra na rua Dias Cardoso, por Cr.$ 18.000,00, uma casa na rua João de Barros, por Cr.$ ...... 70.000,00, outro predio nos Aflitos, com 4 quartos internos, oitões livres, garage, lavandaria, 2 sanitarios, quarto externo, por Cr.$ ...... 70.000,00, não se aceita oferta, com ACANTELLADO — Imperatriz — 35 — 1º fone 3256, das 16 às 18 horas.

CASA — Procura-se uma casa, até Cr.$ 180,00, que tenha os seguintes comodos: duas salas, dois quartos, cozinha, jardim, ou uma sala, três quartos, etc. Prefere-se situada em qualquer destes arrabaldes: Campo Grande, Casa Amarela, Torre ou Madalena. Fiança do Instituto de Previdencia do Estado. Informações para à RUA CONDE DA BOA VISTA 1245.

CASAS — Vende-se por Cr.$ ..... 70.000,00, pelas chaves, dois predios recentemente construidos, à Estrada de Belém nºs 935 e 947, com 3 quartos internos, 1 externo, rendendo Cr.$ 6.000,00 anual, beneficiado com a isenção de decimas por 15 anos, a tratar na RUA QUARENTA E OITO, nº 390 — Espinheiro — fone 2404. Negocio direto.

CASA — Compra-se uma nova, ou bem conservada que fique proxima à ENCRUZILHADA. Paga-se à vista até Cr.$ 20.000,00. Negocio direto. Cartas para A. I. V., posta restante deste jornal.

CASA — Procuro alugar uma casa até Cr.$ 450,00, com instalação para empregada, se possivel na zona entre a cidade e as linhas de Torre, Casa Amarela, Aflitos, Parnamerim e adjacencias.
Ou compro uma até Cr.$ ....000,00. Dirija-se à HELIO ALBUQUERQUE, fone 3256 ou 28187.

COMPRAM-SE duas casas modernas, conjugadas ou não, situadas no perimetro da cidade. Preço até Cr.$ 50.000,00. Tratar com MARINHO — R. DO IMPERADOR, 370 — 1.º — Negocio direto.

CASA A VENDA — Uma na Bôa Vista, garage, jardim, perto da Av. Manoel Borba, Cr.$ 100.000,00. Outra perto da Soledade, Cr.$ .... 90.000,00. Outra perto da Rua do Hospicio, bonde à porta, Cr.$ .... 35.000,00. Outra no Largo da Paz, Cr.$ 40.000,00 com 6 quartos, piso de tacos. Outra à rua Imperial, ... Cr.$ 27.000,00. Outra perto da Rua da Concordia, Cr.$ 14.000,00. Outra na Encruzilhada, perto da Av. Belém, moderna, 18x60 m. fundos, piso de tacos, Cr.$ 30.000,00. Outra em Tigipió, Cr.$ 9.000,00. Outra na Madalena, 4 quartos, oitão livre, bonde à porta, Cr.$ 20.000,00. Bons predios à venda em bons locais da cidade e arrabaldes de preços modicos. A tratar com DIONYSIO DO REGO, à RUA DAS TRINCHEIRAS nº 112, 1º andar, das 10 às 12 ou das 17 às 18 horas.

CASAS — Vendem-se as casas, 2632 e 2640, na AVENIDA 17 DE AGOSTO. A tratar na Avenida Rio Branco, 193. Com DR. SALUSTIANO SILVEIRA.

CASA NO ESPINHEIRO — Vende-se uma recem-construida, em lindo estilo californiano, com quatro quartos internos, três salas, cozinha moderna, dois saneamentos, dois terraços. A tratar na mesma, à RUA D. VITAL, n.º 60 — JOAO DE BARROS.

CASA NOVA COM MOVEIS NA TORRE — Aluga-se uma, por contrato de 6 meses ou 1 ano, com moveis, 1 mês de construida, 3 quartos, todos com janelas, e taco, jardim, terraço sala de visita, jantar, copa, pias, banheiro e W. C. interno; um fogão grande e novo Wallig para carvão ou lenha, quintal lavandaria e etc. 50 metros para linha de bonde, a tratar com BARBOSA, das 8 às 12, à RUA DO BRUM, 61 — 1º andar.

CASA — Vende-se uma antiga, edificada em ótimo terreno medindo o mesmo 44 metros de frente por 120 de fundos, situada no arrabalde das GRAÇAS, a meio minuto do bonde. A tratar com PORTO, rua das Flores 24 (terreo).

FOR RENT: Two medium sized bedrooms for American Youngman.

GRANDE PROPRIEDADE — Vende-se uma casa c/ 160 hectares, distante do bonde apenas 800 metros, c/ luz eletrica, muita agua, toda loteada para pequenas construções e zona agricola, tendo ainda capoeirão, dando bôa renda. A tratar à RUA DAS CALÇADAS — 417, às 12 horas ou depois das 17 horas.

PRECISA-SE alugar uma casa mobiliada, com 6 quartos no minimo, num dos principais bairros da cidade. ARTHUR DUBEUX — Av. Rio Branco, 127.

PROCURA-SE alugar casa com 3 quartos até Cr.$ 350,00. Fone 9337 — ADEMAR.

PREDIO a venda em Olinda. Vende-se por Cr.$ 30.000,00. Importante solido predio na RUA MATIAS FERREIRA nº 319. Comodos: 3 salas, 8 quartos e 2 sanitarios. Trata-se com FRANCISCO DE SOUZA LEÃO, Banco do Nordeste.

SITIO EM CASA AMARELA — Com 200 x 90, todo murado, farta arborização, casa regular, moradia saudavel local aprazivel. Vende-se por Cr.$ 100.00,00, preço minimo. ARTHUR DUBEUX — Avenida Rio Branco, 127.

SOTÃO — Aluga-se à RUA DIREITA, 321 — 2º andar.

TERRENO — Vende-se à RUA DA UNIAO nº 61.

URGENTE — Vende-se duas casas, uma na RUA AUGUSTA nº 247, Cr.$ 15.000,00. Outra na RUA DO LIMA, nº 430 Cr.$ 30.000,00. A tratar à RUA DIARIO DE PERNAMBUCO nº 86 — Bilhares.

VENDE-SE a casa de dois pavimentos da RUA DA GLORIA — 318, Bôa Vista. Tratar na Rua Velha, 136, das 12 às 14 e das 18 às 19 horas.

VENDEM-SE ou alugam-se 2 bôas casas de alvenaria, em terreno proprio. Uma com 4 quartos, 2 salas, cozinha, W. C. 2 terraços, forrada, agua e luz. Estrada do Matumbo, 732 — BEBERIBE. Por Cr.$ 27.000,00. Outra, com 6 quartos, 3 salas, cozinha, W. C. grande terraço, forrada, jardim, garage, agua e luz. Rua Luiz Guimarães 111 — POÇO. Por Cr.$ 45.000,00. Tratar na ultima.

VENDE-SE um sitio de coqueiros na ESTRADA DA IMBIRIBEIRA, com 1000 pés de coqueiros, 200 mangueiras de superior e escolhida qualidade, terreno proprio (barro massapé) com uma superficie de 90.000 metros quadrados e outro sitio na AVENIDA CENTRAL a 3 minutos da Estação de Areias, 10 do bonde Tigipió, com casa de vivenda, estabulo, pastagem, muitas mangueiras e outras fruteiras, varzo, agua de vertente otima e potavel, terreno ótimo de tijolo, telha e tendo ainda ótimo barro refratario. A tratar com DR. MARIO DE SOUZA e IVAN CAMPOS DE SOUZA, no 6º pavimento do Predio Banco Auxiliar. Informações e detalhes na FARMACIA DR. THOME' DIAS, Vidal de Negreiros, 208.

VENDE-SE um importante sitio com um grande sobrado, prestando-se para um grande colégio ou hospedaria ou casa de saude em um dos primeiros arrabaldes da capital, lugar de grande futuro.
Informações à RUA DA GLORIA — 290.

6 MIL CRUZEIROS: — Por este preço vende-se à RUA ESTACIO DE SA', 161 no Zumbi, uma casa moderna, com dois anos de construida tipo chalet, com grande terraço ao lado e jardim, rendendo Cr.$ 100,00, por quanto está alugada) com grande quintal em terreno foreiro que é Cr.$ 5,00 por mês. O motivo da venda é simplesmente a proprietaria querer retirar-se para o interior. A tratar à RUA LOPES DE CARVALHO, 312 — MADALENA.

PONTO PARA NEGOCIOS

INDUSTRIA — Vende-se uma fabrica de varios produtos, marcas registadas; com moinho e montagem apropriada. Industria facil, ocupando dois a três operarios e produzindo muito, oferecendo lucros satisfatorios e materias primas facil. Funciona em predios proprios. Informa: L. S. ALMEIDA & CIA., RUA DA INDUSTRIA, 34, fone 6137. Quem tiver gosto pela industria e se quizer colocar não perca tempo.

MERCEARIA à RUA ANTONIO RANGEL — 236 — Encruzilhada, vende-se a tratar até 12 horas todos os dias.

OTIMO NEGOCIO URGENTE — Vende-se uma bôa Pensão, em local bem central, com 32 quartos, fazendo bom negocio, com moveis e utensilios, aluguel quasi de graça e não precisa fiador. Mais 2 casas de comodos, alias, uma com telefone e todas fazendo bons negocios. Fone 3093. A tratar na RUA DA AURORA, 31, 2º andar, das 6 às 10 da manhã, com JOAO LIMA, Ou a noite. Facilita-se negocio.

OTIMO PONTO PARA NEGOCIO — Vende-se um otimo ponto para negocio comercial, bar, etc., à RUA DA CONCEIÇAO, nº 41, com frente para à Avenida Manoel Borba, nº 32, podendo o mesmo ser visto diariamente a qualquer hora.

OTIMO PONTO! Vende-se os utensilios e passa-se as chaves da sala, casa terrea, sita à RUA DA DETENÇAO, 163.
A tratar na mesma rua com o SR. S. BARROSO.

OTIMA OPORTUNIDADE — Vende-se por preço de ocasião, em uma das praças mais movimentadas da capital, um Bar e Restaurante, fazendo um apurado mensal de Cr$ 15.000,00, deixando bom lucro. Ver para crer. O aluguel da casa é baratissimo. A tratar na RUA TOBIAS BARRETO, 364.

OTIMO NEGOCIO — Vende-se a Farmacia Primavera, sita na cidade das Correntes, com regular estoque de produtos e bastante afreguzada. Negocio liquidado, a tratar na mesma. O motivo da venda é precisar o proprietario ausentar-se.

PONTO PARA NEGOCIO — Vende-se no Pátio da Feira de Casa Amarela, um ótimo ponto comercial, tendo no mesmo bons utensilios que servirão para qualquer ramo. Para ver e tratar no mesmo local n.º 4064.

PROCURA-SE um armazem para deposito, nos bairros de Santo Antonio ou São José. A tratar no escritorio do DIARIO DE PERNAMBUCO.

TRASPASSA-SE um ótimo 3º andar, no LIVRAMENTO com poucos moveis, fazendo bom negocio de refeições. Preço Cr.$ 3.200,00. Tratar à RUA DA AURORA, 31 — 2º andar, fone 3093 com Lima.

VENDE-SE uma lavandaria bem afreguezada, na RUA REAL DA TORRE, N.º 839. A tratar na mesma.

VENDE-SE URGENTE? Um bom ponto no arrabalde da Madalena, com armação, casa serve para qualquer ramo de negocio. Para mais informações com MANOEL SANTOS, à Rua Direita nº 166-170.

VENDE-SE o Café do Povo, sito na AVENIDA ROSA E SILVA nº 843, a tratar na Rua Visconde de Uruguai nº 253 — ZUMBI.

EMPREGOS

AGENTES PARA O INTERIOR — Importante Empresa de Construções por Sorteios precisa de Agentes para as seguintes cidades: Garanhuns, Alagoa de Baixo, Palmares, Cabo, Limoeiro, Canhotinho, Quipapá, Sanharó e Iguarassú. Para informações com H. MATTOS — Rua Sigismundo Gonçalves — 75 — 1º, junto a SUL AMERICA — Recife.

AUXILIAR DE FOTOGRAFIA — Com conhecimento perfeito de serviço de camara escura, que saiba imprimir, revelar e ampliar bem precisa-se de um, na RUA DO IMPERADOR — 247 — 1º andar.

COZINHEIRA — Precisa-se de uma, para pequena familia, que durma no aluguel. A tratar na rua da Imperatriz nº 227 — 1º andar.

COZINHEIRA — Precisa-se de uma boa cozinheira. A tratar na RUA DO RIACHUELO, N.º 785.

COZINHEIRA — Precisa-se de uma cozinheira, pessoa de meia idade, que tenha pratica do serviço e apresente conduta. Ordenado Cr.$ 70,00. Praça da Bandeira, 116 — MADALENA — proximo ao campo do Sport.

EMPREGADO — Para casa de familia, precisa-se de um, que conheça o serviço de arrumação copa, limpeza em geral, irrigar flores, ir a mandados, ir aos restaurantes buscar refeições. Dormir e comer as suas custas, paga-se generosamente, exige-se referencias. A tratar à RUA DA SOLEDADE nº 35.

EMPREGADA PARA COZINHA — Precisa-se de uma, na RUA DA RORA nº 214, que tenha bom comportamento e durma em casa dos patrões.

EMPREGADA — Precisa-se de uma senhora de bons costumes para cozinhar e tomar conta da casa de uma pessôa de responsabilidade. RUA DO RIACHUELO nº 778.

EMPREGADAS — Precisam-se de uma copeira-arrumadeira e de uma lavadeira-engomadeira que conheçam bem o serviço. Paga-se bem. A tratar à AVENIDA ROSA E SILVA, 1655 — AFLITOS.

EMPREGADA — Precisa-se de uma senhora de bons costumes para cozinhar e tomar conta da casa de uma pessôa de responsabilidade. RUA RIACHUELO N.º 778.

EMPREGADO — Para casa de familia, que saiba cozinhar e outros serviços domesticos, a tratar na RUA DO LIVRAMENTO, nº 33 — 1º andar, entrada pela Sapataria Bameiro.

EMPREGADO — Precisa-se de um, maior de 30 anos educado e trabalhador. Informações à RUA SIGISMUNDO GONÇALVES, 102 — 1º andar.

FARMACEUTICO ou FARMACEUTICA — Precisa-se para dar nome a uma farmacia, na Capital, quem tiver interessado por obséquio queira se dirigir por carta a Posta Restante, deste Jornal, a FARMACIA.

FARMACEUTICO — Precisa-se para se responsabilizar por uma farmacia nesta cidade. A tratar com SILVINO FILHO — AVENIDA MANUEL BORBA, 108.

MOÇA CONTABILISTA E QUE FALE INGLÊS — Precisa-se com urgencia para um ou dois turnos. Informações à RUA SIGISMUNDO GONÇALVES, 102 — 1º andar.

PESSOAS QUE FALEM INGLÊS — Precisa-se com urgencia de várias pessoas que falem inglês, afim de servirem de interpretes. A tratar com EDMUNDO. PRAÇA JOAQUIM NABUCO, N.º 81 — 2.º andar.

PRECISA-SE de um bom lavador de automoveis à RUA DA AURORA, 295.

PRECISA-SE com urgencia de uma moça, que saiba trabalhar em flores. A tratar na RUA SANTO ELIAS nº 409 — Espinheiro.

PRECISA-SE de uma cozinheira e uma lavadeira, na RUA DAS CALÇADAS nº 224.

SOLADORES — Na Fabrica União, à RUA DA UNIÃO, 36, precisa-se de soladores competentes. Paga-se bem.

AUTOMOVEIS

AUTOMOVEL — Compra-se um, de preferencia Ford, 41 ou 42. A tratar pelo telefone 6127.

CHEVROLET de luxo 1940, em perfeito estado de conservação, vende-se no Posto São Cristovam, Rua da Aurora nº 295.

CAMINHAO 41 — Vende-se um, em bom estado de conservação. Informações: SOUZA VALENÇA & CIA, Praça do Mercado, 36 Recife, ou Agencia Chevrolet — PESQUEIRA.

CAMINHAO FORD — 95 cavalos semi-novo com 17 mil kms. apenas, vendo à vista. Vêr e tratar no CAMINHO NOVO — 1500 — RECIFE.

COLÉGIOS E CURSOS

AMERICANS, will you learn the most beautiful language of South America — PORTUGUESE — ? If so, we advise you to get right now the CARTILHA DE ADULTOS, the best teaching book by Debora Feijó.

MATRICULE-SE hoje mesmo no curso de corte e costura, do Instituto Pernambucano, à Av. Rosa Silva, 627. AFLITOS.

PIANOS

PIANO — Aluga-se à rua da Imperatriz, 35 — 1º andar.

DIVERSOS

ANEMICO — é anemico quem quer, o Tonoferrol dar côr as faces Tonoferrol é a vida do sangue, use hoje mesmo o Tonoferrol com um vidro apenas terá resultado satisfatorio, a venda em todas as Farmacias.

ACOMPANHE as novidades e a leitura sadia que lhe proporciona a CIGARRA-MAGAZINE, a revista numero um do Brasil. Ler a CIGARRA-MAGAZINE é ler esplendida revista.

AGUA DE COLONIA GABY — a melhor dentre as melhores De perfume suave e agradavel. A' venda nas boas casas de perfumarias.

ALCOOLATO DE CARICA MELISSA — Produz a boa digestão, cura empachamentos, gases azia mau halito, colicas e demais incomodos de estomago e intestinos Drogaria e Farmacia Americana, de CICERO DINIZ.

AOS SENHORES FABRICANTES DE CALÇADOS: Com o mais escrupuloso acabamento, fabricam-se saltos e madeiras para sapatos em qualquer estilo exigido pela moda atual. Considerando a completa instalação da fabrica, que é dirigida por pessoas habilitadas, a entrega das encomendas é rapida e os preços do produto abaixo dos existentes no mercado. Convem, pois, aos senhores fabricantes, confiar os seus pedidos a quem lhes oferece maior margem de lucro e presteza. Nestas condições está a FABRICA PRIMAVERA. Rua de Horta, 48 — RECIFE.

AOS PLANTADORES DE CAFE' — Encontra-se na Fazenda Mucuri, Canhotinho, café para plantação em qualquer quantidade, a des cruzeiros o milheiro. Dirijam-se a ALFREDO CHIANCA, Mucuri, CANHOTINHO.

ASMATICOS — Não vos esqueçais que o Elixir Anti-Asmatico "Dr. Constantino Pontual" é destinado ao tratamento da Asma e da Bronquite Asmatica. Atenua os acessos e dá alivio imediato ao doente. Produto Cicero Diniz — RECIFE.

A SALVAÇAO DAS CRIANÇAS — Está no uso regular do LICOR DE CACAU (Vermifugo de Xavier). A' venda em toda parte.

BILHARES-SNOOKER ACESSORIOS "BRUNSWICK" Vendedor Exclusivo Agencia Brunswick, Rua da Aurora, 103.

CONSULTEM nossos preços de Bilhares, Snooker e Acessorios, Agencia Brunswick.

CUIDADO com as imitações! Acessorios para bilhares, só "BRUNSWICK".

COGNAC DE ALCATRAO "XAVIER" — Para tosse, gripe e resfriados. A' venda em todas as farmacias.

CONTRA SARNAS E COCEIRAS — E' o remedio ideal para toda a sorte de comichões pelo corpo e pela aspera. Destroe radicalmente o parasita da sarna. Deposito: DROGARIA E FARMACIA AMERICANA, de Cicero Diniz.

CORRIMENTOS BLENORRAGICOS — Não se descuide. Trate-se em tempo com Injeção Anti-Blenorragica, evitando suas dolorosas consequencias. No começo, apenas com um vidro. Produto CICERO DINIZ.

COMPRA-SE uma sala de jantar completa. Cartas para MENDES DA ROCHA na Posta Restante deste jornal indicando preço.

CAO PERDIGUEIRO — Solicita-se a quem tenha encontrado um cão perdigueiro, malhado de preto e branco, o obsequio de avisar pelo telefone 2053 residencia do Delegado Regional do Trabalho, à RUA BISPO CARDOSO AYRES nº 467, onde será gratificado.

CASQUINHOS — Festas, aniversarios ou banquetes encomende os afamados Casquinhos de Caranguejo. Superior a qualquer sanduiche. Aceita-se encomenda. Rua Imperial — 1046 fone 6788 SILVIA NUNES.

COLICAS no Estomago — Embaraço gastrico digestões dificeis. Use o ALCOOLATO DE CARICA MELISSA. Produto Cicero Diniz.

DORES NAS COSTAS — E' quase sempre indice de inflamação nos pulmões. Não deixe ir adiante. Tome XAROPE DE ALHO DO MATO E URUCU'. Deposito: Drogaria e Farmacia Americana, de Cicero D Diniz.

DO FABRICANTE AOS CONSUMIDORES — Cr.$ 15,00 é preço por quanto V. S. pode adquirir UM QUILO DA MELHOR MANTEIGA, que se fabrica no Estado, "MAURICEA" nos seus postos de vendas: RUA DIREITA nº 139 e PRAÇA DO MERCADO nº 36 — fone 6009.

ESMALTE GABY — Faz das unhas lindas joias.

ESTA' COM TOSSE? — Tome o "Cognac de Alcatrão Xavier". Encontra-se em qualquer farmacia.

ELIXIR DE NOZ DE KOLA — Um dos melhores recalcificantes do organismo. Radical nos casos de prostração, debilidade cerebral magreza, sangue fraco e sempre que o organismo precisa de rehabilitação das forças. Restitue aos moços e aos velhos a alegria da vida. Use o ELIXIR DE NOZ DE KOLA. Deposito: Farmacia e Drogaria Americana, de Cicero D. Diniz.

ESTOMAGO DOENTE E FRACO? — Não pode bem desempenhar as funções? Fortifique-o com o VINHO GENCIANA, CALUMBA E QUININA COMPOSTO. Deposito: DROGARIA E FARMACIA AMERICANA de Cicero Diniz.

ELIXIR ANTI-ASMATICO — Verdadeiro prodigio na Asma ainda mesmo ligada a lesões do aparelho circulatorio. Infalivel na bronquite asmatica, aliviando os accessos, até a completa cura. Deposito: DROGARIA E FARMACIA AMERICANA de Cicero Diniz.

EMPACHAMENTOS — Dôres no Estomago e enxaquecas, sedem logo com o uso de ALCOOLATO DE CARICA MELISSA. Deposito: DROGARIA E FARMACIA AMERICANA de Cicero Diniz.

ESTA' ENFRAQUECIDO E MAGRO? — Use o Elixir de Noz de Kola, maravilhoso estimulante do sistema muscular. Faz desaparecer em pouco tempo os incomodos provenientes da fraqueza e debilidade. Cura o nervoso e a falta de sono, perda de memoria, cansaço cerebral. Util ao estudantes em vesperas de exames. Deposito: Drogaria e Farmacia Americana de CICERO D. DINIZ.

FALTA DE APETITE — Nauseas vomitos depois das refeições, dispepsias, atonicas e nervosas. Use o VINHO DE GENCIANA E CALUMBA COMPOSTO. Produto Cicero Diniz.

FERRAGEM PARA ENGENHO — Vendem-se a seguinte ferragem para Engenho: uma Caldeira, inglesa de 5 H. P. equipada com 20 tubos de 1 1/4 e maquina correspondente, tem apenas a caixa de fumaça e o manometro defeituoso mais de facil concerto; três moendas de 20 polegadas bem conservadas; seis tachos, perfeitos de ferro batido de 5 1/2 a 7 polegadas; um tacho de ferro fundido estragado; três moendas de 20 polegadas com defeito. Dadas as dificuldades de importação, oferece-se ótima oportunidade aos Senhores de Engenho. Tratar com EDMUNDO LEAL, no escritorio do DIARIO DE PERNAMBUCO.

GARRAFAS VAZIAS — Compram-se 1/2 litros. 1/2 garrafas e 1/4 de garrafas. Paga-se bem. Rua do Observatorio, 88, esquina da rua do Brum.

GABY é o esmalte que convém às suas mãos. Gaby continua sendo o lider para complemento da elegancia feminina. Experimentar GABY é usa-lo para sempre. GABY é um esmalte de superior qualidade. A' venda em todas as boas casas.

IOFOSCAL — Faz musculos rijos, pulmões fortes e nervos sadios. A' venda em todas as boas farmacias e drogarias.

IODO PARA O SANGUE — Fósforo para o cerebro e calcio para os ossos. Esta a melhor composição do IOFOSCAL o melhor e o mais poderoso fortificante até hoje conhecido. A' venda em todas as farmacias e drogarias.

INCOMODOS DA BEXIGA E URETRA são em geral ocasionados por blenorrgaias mal curadas ou descuidadas. Não perca tempo; aos primeiros sintomas use a eficaz INJEÇAO ANTI-BLENORRAGICA, de Cicero Diniz. Deposito: Drogaria Farmacia Americana.

IMPALUDISMO? SEZÕES? — Use o Xarope Anti-Sezonatico Contra palustres Milhares de testados proclamam o seu efeito. Produto CICERO DINIZ.

INJEÇAO ANTI BLENORRAGICA — Especial na cura das blenorragias e suas dolorosas consequencias. Use sem demora a Injeção Anti-Blenorragica, pois, no começo da doença, muitas pessoas se têm curado apenas com um unico vidro. Deposito: Drogaria e Farmacia Americana de CICERO D. DINIZ.

LICOR DE CACAU — Vermifugo do LABORATORIO XAVIER para crianças. Bom paladar, gostoso e eficaz. A' venda em todas as farmacias.

LER A "CIGARRA-MAGAZINE" estar sempre ao par do que vai pelo mundo.

LEIAM o "O Cruzeiro" — A revista que acompanha o ritmo da vida moderna.

LEITE OFTALMICO — No tratamento da conjuntivite catarral (sapiranga) queda das palpebras, carnosidade, etc. Produto Cicero Diniz — RECIFE.

MOLHE-SE COMO UM PINTO, mas tome "Cognac de Alcatrão Xavier, um remedio de superior qualidade. Encontra-se à venda em todas as farmacias e drogarias.

MOVEIS — Vende-se, uma sala de jantar e um quarto, madeira do Pará. A tratar na RUA TENENTE FURTUNA — 38 — Campo Grande.

MAQUINA DE ESCREVER REMINGTON — tipo 12, semi-nova, vende-se. A tratar BANCO AUXILIAR DO COMERCIO — sala 41.

MAQUINISTA com prática de recorte de madeira. Precisa-se de um, Tratar à RUA PADRE LEMOS, 115 — Casa Amarela. Pela manhã até 8 horas ou à noite.

O CRUZEIRO — a revista que acompanha o ritmo da vida moderna. O Cruzeiro, a revista das multidões. Escolher O CRUZEIRO, significa otimo gosto e acertada escolha.

OLEO DE BABOSA "GABY" — Da vida aos seus cabelos, conservando sempre seu brilho. A' venda nas perfumarias e farmacias.

OFORENO e o melhor amigo da mulher. Viva alegre e feliz, não conheça dias tristes: tome OFORENO e viva sempre com o riso nos labios. OFORENO dá a alegria de viver. Encontra-se à venda em todas as casas da especialidade.

O GRANDE REGULADOR DAS SENHORAS — "Oforeno"! — "Oforeno"! — "Oforeno"! — A' venda em todas as farmacias e drogarias.

O GURI — a revista da gurizada brasileira. Sensações, emoções misterios, heroismos, tudo enfim só no O GURI, nova fase.

O ESMALTE GABY — E' finissimo e suas diversas tonalidades tornam suas mãos um verdadeiro encantamento e sedução. GABY encontra-se à venda em todas as boas casas do ramo.

OLHOS INFLAMADOS OU LACRIMEJANTES — São curados sem falha com o LEITE OFTALMICO. E' otimo para as diversas afecções da vista. Deposito: Drogaria e Farmacia Americana, de CICERO D. DINIZ.

OTIMA COLOCAÇAO — Vende-se uma armação, com seus utensilios na Avenida Norte, 814, ponto de esquina, prestando-se para qualquer ramo de negocio. Casa de frontão, com comodos para familia, com luz, agua encanada; aluguel comodo. A tratar na mesma.

O SEU FIGADO DOE? — Lembre-se de que existe um medicamento poderoso. E' a BOLDEINA formula do dr. Simões Barbosa. Preparada pelo farmaceutico CICERO DINIZ. Deposito: Farmacia e Drogaria Americana.

PILULAS DE URSI — Para molestias dos rins. A venda em todas as farmacias.

PANOS para Bilhares MONARCH-VENCEDOR Unico Vendedor, Agencia Brunswich.

PANOS de bilhares para todos os preços, só na Agencia Bunswich, Rua da Aurora, 103.

PEQUENO RESFRIADO HOJE... Pode ser, amanhã, grande lesão pulmonar. Use sem perda de tempo o XAROPE DE ALHO DO MATO E URUCU' simples ou creosotado. Produto Cicero Diniz — RECIFE.

QUER ANUNCIAR? — Disque o numero 6-0-2-7 e peça a visita de um técnico de publicidade. Lembre-se de que Quem não anuncia não vende. O anuncio é a alma de um negocio.

QUER ESTAR AO PAR DO QUE VAI PELO MUNDO? — Leia O CRUZEIRO a revista que acompanha o ritmo da vida moderna. Um bocado de novidades, noticiarios completos e perfeitos só n'O CRUZEIRO. Custa apenas Cr.$ 2,00. O CRUZEIRO é um semanario.

QUER EMBELEZAR — A pele de seu rosto e de seus braços? Use o CREME CICERO DINIZ. A' venda em todas as farmacias e armarinhos de miudezas.

QUER UM BOM FORTIFICANTE? Quer ter saude? Pulmões fortes, musculos rijos, força, vigor, disposição? — Tome sem demora IOFOSCAL — "Iofoscal" significa saude.

QUER ENGORDAR? — Use o Elixir de Noz de Kola, recalcificante do organismo, indicado na debilidade cerebral, magreza e sempre que o organismo precisa de rehabilitação de forças. Restitue aos moços e aos velhos a alegria de viver. Produto Cicero Diniz — RECIFE.

REFRIGERADOR 4 OU 6 PÉS, compra-se urgente A' VISTA um bom refrigerador eletrico de funcionamento perfeito.
Tratar com Wilson — Fone 3087 Hospicio — 112.

SARNAS E COMICHOES — Usem imediatamente o CONTRA SARNAS E COCEIRAS empregado semfiança. Empregado nas sezões e febre com resultados nas sarnas e erupções parasitarias. Produto Cicero Diniz.

SOFRE DE COLICA HEPATICA? — Certamente o seu figado está engorgitando. Trate-o urgentemente pois amanhã pode ser tarde. Tome sem demora a BOLDEINA, formula do dr. Simões Barbosa. Deposito: Drogaria e Farmacia Americana, de Cicero Diniz.

SIFILIS E IMPUREZA DO SANGUE — Curam-se com o Elixir Depurpregado com êxito na cura do reumatismo agudo e cronico, articular e muscular, feridas, boubas cancros provenientes de impureza do sangue. E' preparado com Elixir de Garus e Pepsina, podendo ser usado pelas pessoas que tenham o estomago delicado. Deposito: DROGARIA E FARMACIA AMERICANA de Cicero Diniz.

SENHORAS E SENHORITAS — Despertem a alegria de viver, fazendo uso do OFORENO, o remedio ideal das senhoras. A' venda em toda parte do Brasil.

SIFILIS E IMPUREZA DO SANGUE — Use o Elixir Depurativo (SIMONOL) indicado com exito no tratamento do reumatismo, ulceras, boubas, corrimentos dos ouvidos e todas as doenças provenientes da impureza do sangue fosforo calcio e vanadio, elementos indispensaveis para manter o corpo em perfeita forma.

SUAS MAOS FICARAO PERFEITAS se a senhora usar o fino esmalte GABY.

SARDAS — Manchas do rosto e dos braços, use o Creme Cicero Diniz. A' venda em todas as farmacias e armarinhos de miudezas.

TRATOR marca Heat Poss. B. P. força, 30 cavalos consome alcool. RUA SIQUEIRA CAMPO, 232 DOMICIO SANT'ANNA.

TENEAMOS bolas para Bilhares e Snooker, Agencia Brunswick.

TEM ESTOMAGO DOENTE, não sofra mais, use Gastrofort, que com as primeiras doses compreenderá o valor da sua fórmula. Gastrofort está à venda em todas as Farmacias.

TONICALSAN — é o Tonico que da alegria de viver, fortalece aos fracos Tonicalsan dar vigor ao debilitado pelo trabalho, use o Tonicalsan que terá saude, à venda em todas as Farmacias.

TRILHOS USADOS — Vende-se uma partida de 200 toneladas de trilhos usados em perfeito estado, com respectivas talas, tipo 20, com 7 metros de comprimento, (à Cr.$ 3,50), o quilo. A tratar na rua da Imperatriz nº 173, 2º andar, a qualquer hora.

TUBOS PARA CALDEIRA — Vende-se 80 tubos de 4 metros por 3 1/4 de diametro, usados, porem em perfeito estado. Tratar com MELLO na Avenida Rio Branco nº 162 — 2º — Caixa Postal nº 160 — RECIFE.

TOSSE? — Não se descuide! Tome imediatamente o XAROPE DE ALHO DO MATO E URUCU' simples ou creosotado, usado há mais de setenta anos, com prodigiosos resultados nas tosses, rouquidões e catarro nos pulmões Produto CICERO DINIZ.

VENDE-SE uma bicicleta nova, por preço de ocasião. Tratar com o SR. JORGE PIMENTEL. Rua do Riachuelo, 571 — LIDO PENSAO — telefone 2116.

VENDE-SE: — 30m/tabique de Cedro, para forro, 2 escopos grande ferro galvanizado, nº 2, 1 aquecedor, Dako usado 6 tubos de manos para caixa de descarga. A tratar RUA AZUL, 88, Transversal à Rua Imperial e no nº 132, Rua Azul, Luiz Gonzaga.

VENDE-SE — Uma transmissão de 2 1/4" com 4 mancais de rolamentos esfericos S. K. F. tudo novo, uma maquina grande de ferragem, 1 bomba centrifuga de 1 3/4" de saida, 12 chapas galvanizadas de 1/16" de 2 x 1, uma maquina a vapor horizontal de 2 H. P. dois ventiladores para 1/5m3 de ar por minuto, polias, carros de madeira com rodas de ferro, cantoneiras, etc., informações na CASA VANTUIL, Rua Nova nº 247.

VENDE-SE dois artisticos mausoleos de marmore, os quais acham-se em exposição na MARMORARIA DO CARMO, à Rua Cambôa do Carmo nº 67 — RECIFE. Preço Cr.$ 3.000,00 e 6.000,00, respectivamente.

VENDEM-SE reprodutores indianos, e quatro vacas holandesas, tratar ESTRADA REAL DO POÇO nº 191 — Recife.

VENDE-SE um fogão esmaltado pelo preço de Cr.$ 300,00, porque está faltando algumas peças, vêr e tratar na ECO PENSAO, no Largo do Hospicio, nº 659, todas as manhãs dos dias uteis.

VENDE-SE uma bomba eletrica — de polegada — de aspiração e pressão, completamente nova. A tratar no nº 336 da RUA DUQUE DE CAXIAS — 2º andar de 12 as 16 horas.

VENDE-SE um Amplificador AMERICANO, com 5 valvulas, e 10 watts de saida, completo com um motor, e Pik-Up, magnetico, a tratar à RUA VIGARIO TENORIO — 127 — 1º.

VENDE-SE — Uma maquina de escrever, com tabulador duplo, marca "SMITH PREMIER" para manifesto. Dois bureaus quase novos. Uma estante para advogado completa. Uma piano Inglês marca "LARG & SON". Instalação completa para fotografia. A tratar à RUA DO IMPERADOR — 235 — 1º andar.

XAROPE DE MULUNGU' BROMURETADO — E' um grande calmante dos nervos. Combate o mau humor e a excitação nervosa. Deposito: Drogaria e Farmacia Americana, de Cicero Diniz.

XAROPE DE ALHO DO MATO E URUCU' — Maravilhoso na cura das tosses, resfriamentos, dores de garganta e pulmões, gripes e constipações rebeldes. A' venda na DROGARIA E FARMACIA AMERICANA, de Cicero Diniz.

XAROPE DE MULUNGU' BROMURETADO — Acalma os doentes agitados combate as insonias e o mau humor, bem como as excitações nervosas. Não deprime. Produto CICERO DINIZ — RECIFE.

XAROPE ANTI-SEZONATICO — (Confiança) — Absolutamente seguro na cura das sezões e febres palustres Milhares de atestados proclamam o seu efeito. Deposito: DROGARIA E FARMACIA AMERICANA de Cicero Diniz.

88 — Eis o numero da MOVELARIA JUPITER na Cambôa do Carmo. Moveis de estilo em imbuia. Vendas a longo prazo — Fone: 6-7-0-9.

"AGUAS MINERAIS SANTA CLARA S/A."

Acham-se à disposição dos srs. acionistas, na sede social à rua do Observatório, n. 53, desta cidade, o relatório, o balanço e a conta de lucros e perdas referentes ao exercicio que terminou em 31 de dezembro de 1942, apresentados pela Diretoria, e o respectivo parecer do Conselho Fiscal.

Recife, 17 de abril de 1943.
George Latache Pimentel
Diretor-Presidente

SUA MOCIDADE E SUA BELEZA NÃO PERECERÃO

— se a Senhora cuidar **convenientemente** de sua saúde!

Está provado pela ciência que a falta de hormônios produz uma série de alterações no organismo feminino, tornando deficiente o seu funcionamento. Com isso, surgem os chamados "males das senhoras" e também a perda da beleza e da mocidade, porque, segundo a opinião dos cientistas, a *deshormonização* causa mais envelhecimentos do que o próprio tempo.

Combata, pois, a *deshormonização* para ter saúde e, consequentemente, não perder sua mocidade e sua beleza. Faça um tratamento com Oforeno — o notável hormo-regulador das funções femininas — e verificará seus benéficos resultados. Oforeno é uma medicação racional que corrige os distúrbios próprios do sexo, defendendo, ao mesmo tempo, a beleza e a mocidade da mulher.

Comece a usar Oforeno hoje mesmo e não deixe de ler o livreto que, gratuitamente, êsse medicamento lhe oferece.

GRATIS

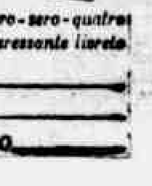

COMO CONSERVAR MOCIDADE E BELEZA
— combatendo a deshormonização

Envie o cupom para a CAIXA POSTAL três-zero-zero-quatro — 3004 — SÃO PAULO, e receberá gratis esse interessante livreto.

NOME ____________
ENDEREÇO ____________
CIDADE ____________ ESTADO ____________

N. A. B.

NAVEGAÇÃO AÉREA BRASILEIRA S.A.

AVENIDA RIO BRANCO, 193 -- TERREO --- TELEFONE 9602

CHEGADAS DO RIO — AOS DOMINGOS
SAIDAS PARA RIO — ÀS SEGUNDAS-FEIRAS
ESCALAS EM:
JOÃO PESSOA, PETROLINA, BOM JESUS DA LAPA E BELO HORIZONTE
ENCERRAMENTO DAS MALAS NO CORREIO AS 16 HORAS DE DOMINGO
* Viajem com segurança num ambiente de simpatia!

PASSAGENS --- CORREIO --- ENCOMENDAS

CIA. NACIONAL DE NAVEGAÇÃO COSTEIRA

"Da organização Henrique Lage — Patrimonio Nacional"
SERVIÇOS PARA O SUL
Passageiros e cargas
SERVIÇOS PARA O NORTE
Passageiros e cargas
NOTA: — Quaisquer outras informações serão prestadas na Agencia à Avenida Alfredo Lisboa n.º 10. Não serão prestadas informações pelo telefone.

MALA REAL INGLESA
ROYAL MAIL LINES

Para informações dirija-se ao agente
M. NAUGHTON RUMBO
RUA DO BOM JESUS, 226
Telefone — 9112

BANK OF LONDON & SOUTH AMERICA LIMITED

(AUTORIZADO A FUNCIONAR NO BRASIL CONFORME CARTA PATENTE N.º 943 DE 6-6-31)

Filiado ao Lloyds Bank Limited, com mais de £ 25.000.000 de Capital e Reservas

CAPITAL AUTORIZADO	£ 4.500.000
CAPITAL SUBSCRITO	£ 4.040.000
CAPITAL REALIZADO	£ 4.040.000
FUNDO DE RESERVA	£ 2.000.000

CASA MATRIZ
9, 7 AND 8 TOKENHOUSE YARD, LONDON, E. C. 2.

BALANCETE ENCERRADO EM 31 DE MARÇO DE 1943

Compreendendo as Filiais de
Rio de Janeiro, São Paulo, Santos, Curitiba, Porto Alegre, Pelotas, Vitória, Bahia, Maceió, Pernambuco, Ceará, Maranhão, Manáus, Pará e Belo Horizonte

ATIVO

Letras descontadas	106.346.908.70
Letras e efeitos a receber em cobrança do Interior	84.479.543.60
Letras e efeitos a receber em cobrança do Exterior	45.766.099.40
Emprestimos em conta corrente	273.051.755.10
Valores caucionados	231.820.240.60
Valores depositados	819.037.237.10
Filiais e Agências no País	7.131.336.90
Filiais e Agências no Estrangeiro	3.721.820.10
Titulos e Fundos pertencentes ao Banco	2.098.632.60
Caixa em moeda corrente e em outros Bancos	306.454.613.10
Diversas contas	33.515.718.90
Cr$	1.915.423.906.10

PASSIVO

Capital		20.583.333.30
Reserva		18.671.160.50
Depósitos em conta corrente	460.136.867.40	
Depósitos em conta corrente limitada	3.544.389.30	
Depósitos a prazo fixo	102.464.804.90	566.146.061.60
Depósitos em Conta de Cobrança do Interior		84.479.543.60
Depósitos em Conta de Cobrança do Exterior		45.766.099.40
Titulos em caução e em depósito		1.050.857.477.70
Caixa Matriz		44.798.341.60
Filiais e Agências no País		29.914.319.40
Filiais e Agências no Estrangeiro		19.775.261.40
Letras a pagar		5.999.425.00
Diversas contas		28.432.882.60
Cr$		1.915.423.906.10

S. E. & O.

Rio de Janeiro, 16 de Abril de 1943.

BANK OF LONDON & SOUTH AMERICA LIMITED
(Ass.) FORTESCUE WHITTLE — Gerente.
(Ass.) N. PINTO JUNIOR — Contador Interino.

EDITAL DE PRAÇA

O Doutor Pedro Francisco Cabral de Vasconcelos, Juiz de Direito da Sexta Vara e de Orfãos, nesta cidade do Recife, capital do Estado de Pernambuco, em virtude da lei, etc.

FAÇO saber que pelo presente Edital virem ou dele noticia tiverem e a requerimento de Antonio Vardelsi, tutor dos menores impuberes LUIZ MARTINS DE MIRANDA FILHO, NAIR MARTINS DE MIRANDA, CARMEM MARTINS DE MIRANDA e MARIA DA CONCEIÇÃO MARTINS GANTOIS, herdeiros no inventario de Dona MARIA ACIOLI MARTINS e por autorização deste Juizo, será vendida em hasta publica para quem mais der ou maior lanço oferecer no dia 12 de maio do corrente ano, na sala das publicas audiencias, no Palacio da Justiça, ás 15 horas do dia acima, a casa n. 44 á rua Marquês do Paraná, na freguesia das Graças, desta cidade, edificada em terreno proprio, avaliada por trinta e dois mil cruzeiros (Cr$ 32.000,00). E se não comparecerem licitantes será a mesma casa levada em leilão publico judicial em dia e hora previamente designado. E para que chegue a noticia ao conhecimento de todos mandei passar o presente Edital com outros de igual teor, para serem um publicado pela imprensa oficial e outro publicado pelo jornal de maior circulação da capital e mais outro afixado no lugar competente. Dado e passado nesta cidade do Recife, aos dezesseis dias do mês de Abril do ano de mil novecentos e quarenta e três. Subscrevo e assino.

Recife, 16 de Abril de 1943.

Bartolomeu S. W. C. Meira de Vasconcelos.

Pedro Francisco Cabral de Vasconcelos.

BALANCAS SANTO ANTONIO

para
vagões
caminhões
animais vivos
armazens
balcões
laboratorios
sistemas automaticos, centesimais, decimais e romanos.
Agente
E. Osorio de Albuquerque
Aurora, 203 — Fone, 2710
RECIFE

COMPANHIA PERNAMBUCANA DE TERRENOS

Assembléia Geral Ordinaria

2ª CONVOCAÇÃO

Não se tendo realizado a assembléia por falta de numero na primeira convocação anunciada para o dia de hoje, são convidados novamente os senhores acionistas para se reunirem no dia 30 do corrente, ás 16 horas, afim de tomarem conhecimento do relatorio da Diretoria, parecer do Conselho Fiscal e das contas relativas ao ano social encerrado em 31 de dezembro ultimo, procedendo-se em seguida, á eleição da diretoria para o exercicio de 1943 a 1945 e membros do Conselho Fiscal para o ano em curso.

Recife, 22 de Abril de 1943.

Pela Companhia Pernambucana de Terrenos:

A Diretoria

COTONIFICIO OTHON BEZERRA DE MELLO S.A.

Assembléia Geral Ordinaria

2ª CONVOCAÇÃO

Não tendo havido numero legal para a reunião que fôra convocada para hoje, ficam os Srs. Acionistas novamente convidados a se reunirem em assembléia geral ordinaria no dia 30 do corrente, ás 14 horas, afim de tomarem conhecimento do relatorio da Diretoria, parecer do Conselho Fiscal, e das contas relativas ao ano social findo em 31 de dezembro ultimo, procedendo-se em seguida a eleição dos membros do Conselho Fiscal e seus suplentes para o corrente ano.

Recife, 22 de Abril de 1943.

Pelo Cotonificio Othon Bezerra de Mello S/A.:

Alberto Brito Bezerra de Mello
Diretor

ESCOLA REMINGTON

A SUA ESCOLA E ATRAVEZ DA QUAL VOCÊ ENCONTRARÁ A SUA OPORTUNIDADE • RUA NOVA - 259, 1º

MARIA EMILIA DE MELO CABRAL

30.º DIA

Humberto de Melo Cabral e seus irmãos Jorge, Maria de Lourdes, Gilberto, Luiz e sua esposa, Sylverio Barros, sua esposa Aurora e filhos e José Pedro de Melo Cabral, convidam a todos os seus parentes e amigos para assistirem á missa que mandam celebrar por alma de sua inesquecivel mãe, sogra, avó e madrasta MARIA EMILIA DE MELO CABRAL, na Ordem 3.ª do Carmo no dia 26 do corrente (2.ª feira) ás 8 horas. A todos que comparecerem, antecipam seus agradecimentos.

JOSE' MAIA DA CARVALHEIRA

SETIMO DIA

Frederico Pinto da Carvalheira e esposa, filhos, genro, nora, tios, cunhados, sobrinhos, primos e netos, convidam a todos os seus parentes e amigos para assistirem ás missas que mandam celebrar por alma de seu querido — ZEZE' — na matriz de Santo Antonio ás 8 (oito) horas do dia 26 do corrente (segunda-feira). Agradecem antecipadamente a todos que comparecerem a esse ato de religião e caridade cristã.

OSWALDO CARDOSO AYRES

1.º ANIVERSARIO

Emilia Vieira Cardoso Ayres, Odette Laclette Cardoso Ayres e filhas, Jorge Cardoso Ayres e senhora, convidam os seus parentes e amigos para assistirem ás missas que mandam celebrar no dia 26 (vinte e seis) do corrente, ás oito (8) horas, na Matriz da Boa Vista, pela passagem do primeiro aniversario do falecimento do seu saudoso OSWALDO. Agradecendo a todos que comparecerem.

JOSE' MAIA DA CARVALHEIRA

SETIMO DIA

A Diretoria e Funcionarios da Cooperativa Central dos Bangueseiros de Pernambuco, convidam aos seus amigos para assistirem á missa que mandam celebrar por alma do seu saudoso companheiro, JOSE' MAIA DA CARVALHEIRA, ás 8 horas, do dia 26 do corrente (segunda-feira), na matriz de Santo Antonio.

Zêdê da Costa Lins

30º DIA

Martiniano Martins Lins convida seus parentes, amigos e parentes de sua pranteada esposa ZEDÊ DA COSTA LINS para assistirem a missa que em sufragio de sua alma, manda celebrar na Igreja da Santa Cruz, ás 7 horas do dia 28 do corrente mês. Sinceros agradecimentos a todos que comparecerem.

Carlos Paiva Guerra

7º DIA

Josefa Galão Pessoa Guerra e filhos, Luiz Galão, senhora e filhos, Abigail Pessoa Guerra, José Pessoa Guerra e senhora, Joaquim Pessoa Guerra e senhora, Luiz Pessoa Guerra e senhora (ausentes) convidam aos parentes e amigos para assistirem a missa de 7º dia por alma do inesquecivel cunhado, tio e primo CARLOS PESSOA GUERRA, que mandam celebrar segunda-feira 26 do corrente, na capela do Carmelo e ás 7 e ás 7 1/2 horas na Igreja de Nossa Senhora de Fatima. Agradecem.

Engenheiro Artur Rios de Cerqueira

1º ANIVERSARIO

Oly Alencar de Cerqueira, suas filhas Margarida e Nilêda de Cerqueira e seus genros Stanley Robinson de Cerqueira e esposa, Gooduin Nibbe de Cerqueira e esposa (ausentes) convidam os seus amigos e colegas para assistirem á missa que mandam celebrar na Igreja de Nossa Senhora de Fatima, ás 7 1/2 horas do dia 29 do corrente (quinta-feira), por alma de seu inesquecivel esposo, pai e sogro ARTUR RIOS DE CERQUEIRA.

Agradecem antecipadamente a todos que comparecerem a esse ato de religião e caridade cristã.

Adolfo Pinon Teixeira

1º ANIVERSARIO

Hilda Santos Teixeira e seus filhos, Joaquim, Carlos e Maria Alice dos Santos Teixeira convidam os seus amigos para assistirem á missa do 1º aniversario que por alma de seu inesquecivel esposo e pai — ADOLFO PINON TEIXEIRA — farão celebrar ás 8 horas do dia 27 do corrente, na igreja da Penha.

Antecipadamente agradecem a todos que se dignarem de assistir a este ato de religião.

Jaime Carneiro Barreto

7º DIA

Maria do Carmo de Barros Barreto e filha, Leopoldina Carneiro Barreto, filhos e noras, João Batista de Lima, esposa e filhos, Tiago Ferreira Lima, esposa e filhos, Matilde dos Anjos Barreto, Cecilia de Souza Barros e Salvador Carneiro Campelo convidam os seus parentes e amigos para assistirem as missas que mandam celebrar por alma do seu inesquecivel esposo, pai, filho, irmão, genro e cunhado JAIME CARNEIRO BARRETO, na Basilica do Carmo, ás 8 horas do dia 28 do corrente (quarta-feira). Gratos aos que comparecerem.

José Laprovitera

30º DIA

Georgina M. Moliterno Laprovitera e filhos, Francisco Papaleo e filho, Roberto Rosai e esposa, Braz Papaleo e filho convidam a todos os parentes e amigos para assistirem á missa que por alma de seu querido esposo, pai, parente e amigo JOSE' LAPROVITERA, mandam celebrar na Basilica de Nossa Senhora do Carmo, ás 8 horas do dia 26 do corrente.

Agradecem antecipadamente a todos que comparecerem a esse ato de piedade cristã.

Hoje no PARQUE

Matinée ás 14 e 40 — Soirée 19 e 21 horas

— ULTIMAS EXIBIÇÕES —
Barbara STANWYCK e Joel Mc. CREA
— em —
Até Que A Morte Nos Separe
(Imp. até 14 anos)

Hoje no MODERNO

Matinée ás 14 e 40 — Soirée 19 e 21 horas

— ULTIMAS EXIBIÇÕES —
John BEAL e Albert DEKKER
— em —
A SOMBRA DA CRUZ
Filme 100% sacro!

Amanhã no MODERNO

Um drama que tem tudo quanto a imaginação e o arrojo podem crear e o homem realizar em suas horas de aventuras!
Sensação! Intriga! Comicidade!

Ronald REAGAN e Joan PERRY em Uma Mentira por Dia

QUINTA-FEIRA
MODERNO **A Porta de Ouro**
Charles BOYER
Clivia de HAVILLAND
Paulette GODARD

Amanhã no PARQUE

"astros" insuperaveis num drama intensissimo!
"Seria ele bastante forte para resistir á tentação daquela Mulher?"

MARLENE DIETRICH
EDWARD G. ROBINSON e
GEORGE RAFT em

AQUELA MULHER

"MANPOWER" (Imp. até 14 anos)

HOJE no BOA VISTA
Matinal das Crianças ás 10 Horas
Um interessante filme proprio para a Gurizada:
REBELIÃO DAS PIMENTINHAS e uma Comédia e Desenho — Preço unico 1,10

BOA-VISTA HOJE — Matinée e Soirée — ás 14,45, 18 e 20 Horas —
Uma hilariante comedia com Myrna LOY e William POWELL:
MEU QUERIDO MALUCO
(LOVE CRAZY)
E' uma das mais impagaveis comédia que a Metro já apresentou!
IDEAL — Hoje — A gargalhada mais gostosa do Ano! Barbara STANWYCK e Henry FONDA em:
AS TRES NOITES DE EVA

ELDORADO — Hoje — O filme do momento! Um drama espetacular que os povos livres vêm aplaudindo ruidosamente:
INVASÃO DE BÁRBAROS

REAL — Hoje — Matinée e Soirée — Uma gigantesca e espetacular produção da Metro com Jeannette MAC DONALD e Clark GABLE:
"SÃO FRANCISCO" A CIDADE DO PECADO

TORRE — Hoje — Uma admiravel realização da Metro com Joan CRAWFORD e Melvyn DOUGLAS:
UM ROSTO DE MULHER

DUARTE COELHO (Olinda) — Hoje — Um drama magistral com Henry FONDA — Joan BENNETT:
VIDAS SEM RUMO

Não percam as Matinées destes cinemas que apresentam programas escolhidos a capricho constando de: Nacionais Educativos — Desenhos animados — Gozadas comédias e interessantes e divertidos dramas

ENCRUZILHADA E SÃO JOSÉ

HOJE e amanhã — Ultimas e definitivas exibições do filme que desde 4.ª feira vem revolucionando a cidade
"O CONDE DE MONTE CRISTO"
(Imp. até 10 anos) Preços Especiais
3.ª Feira no ENCRUZILHADA — No Palco — Estréia do Quartetto de Bronze.

OLINDA FEITOSA — HOJE e amanhã — o sensacional filme da United:
"O LADRÃO DE BAGDAD" e (4.ª serie) de:
"FLASH GORDON"
(Imp. até 10 anos)

HOJE na Matinée do
SÃO JOSÉ
O sensacional filme da United:
"O FILHO DE MONTE CRISTO"
(Imp. até 10 anos)
HOJE na Matinée do ENCRUZILHADA:
"A ENFERMEIRA EDITH CAWELL"
"JIM DAS SELVAS" (Conclusão)
(Imp. até 10 anos)

CENTRAL AFOGADOS (o seu cinema) — HOJE e amanhã — Wallace Beery no filme da Metro:
"SARGENTO MADEN"

HOJE na Matinée:
"ROMANCE DO CIRCO"

MARIO CAVALCANTI DE CARVALHO VAREJÃO

SETIMO DIA

Maria Julita Portela Varejão e filhos, Maria Olindina Varejão, Antonio Portela de Macedo, esposa e filhos, Dr. Oscar Varejão, esposa e filhos, Dr. Nestor Varejão e esposa, Dr. Belmiro Varejão, esposa e filho, José Lopes e esposa e Antonio Varejão, esposa e filho, convidam seus parentes e amigos, para assistirem á missa, que mandam rezar no dia 26 do corrente, ás 8 horas, na Igreja do Rosario, em Tigipió, por alma do seu malogrado esposo, pai, filho, genro, irmão, cunhado e tio. A todos que comparecerem a esse ato de fé catolica e aos que, conduziram o pranteado extinto á sua ultima morada, os seus sinceros agradecimentos.

JULIO LINO D'OLIVEIRA PACHECO

30.º DIA

Elsie Lubck Pacheco (ausente), Maria Izabel de França Pacheco (ausente), Antonio de França Pacheco, Francisco Garcez e familia (ausentes), João Pinheiro de Mendonça filho e familia, ainda sentidos com o falecimento de seu inesquecivel, esposo, filho, irmão, cunhado e primo JULIO LINO D'OLIVEIRA PACHECO, mandam celebrar missas de trigesimo dia em intenção de sua alma na matriz de Santo Antonio ás 8 horas da proxima terça-feira, 27 do corrente mês.

A todas as pessoas que comparecerem mais uma vez a esse ato religioso, os seus sinceros agradecimentos.

JESUINA ALVES DE OLIVEIRA

SETIMO DIA

Manoel Alves de Oliveira, Severino Alves de Oliveira, Maria Digna Alves de Oliveira, Maria Amelia Alves de Oliveira, Maria Luiza Alves de Oliveira e Maria da Paz Alves de Oliveira, convidam seus parentes e amigos para assistirem á missa de setimo dia, mandada celebrar em sufrágio da alma de sua inesquecivel esposa e mãe JESUINA ALVES DE OLIVEIRA, ás 7,30 horas do dia 27 do corrente, no Convento de São Francisco (Olinda). Desde já agradecem aos que comparecerem a esse ato de religião e caridade.

JOSE' MAIA DA CARVALHEIRA

SETIMO DIA

A Diretoria do "Clube Nautico Capibaribe" convida aos demais congeneres e especialmente aos seus associados, para assistirem á missa que manda celebrar pelo descanço do seu inesquecivel ZEZE', ás 8 horas, do dia 26 do corrente, (segunda-feira), na matriz de Santo Antonio.

AGRADECIMENTO

João Pimentel Barlovento e familia agradecem penhoradamente a todos quanto manifestaram seu pezar pelo falecimento de sua querida LUCIA, ocorrido no dia 21 de Abril de 1943.

FRANCISCO CAMERINO PAES BARRETO

Falecido a 6 de Abril de 1943
MISSAS

Otilia de Melo Paes Barreto, filha, genro, netos e bisneta; Elisio de Mendonça Paes Barreto, filhos, genros, noras e netos; Dr. Sebastião Paes Barreto, esposa, filhos, genros, nora e netos; Eugenio de Mendonça Paes Barreto, esposa, filhos, genro e neta; Bertino Gonçalves Ferreira, esposa, filhos, noras e netos; Viberto Gusmão de Melo Rêgo, esposa, filhos, genros, noras e netos; Maria Rosa Paes Barreto da Cruz, filhos, noras e netos; Benvindo Teixeira L. de Barros Loreto, filhos, genros, noras e netos; Paulino Nicéas de Albuquerque, esposa, filhos, noras e netos; Dr. Devaldo Borges da Fonseca e esposa; e Jovita Cavalcanti de Melo, convidam os demais parentes e amigos para assistirem ás missas que mandam celebrar por alma do seu inesquecivel espôso, pai, sogro, avô bisavô, irmão, cunhado, tio e padrinho FRANCISCO CAMERINO PAES BARRETO, ás oito (8) horas do dia vinte e seis (26 segunda-feira) nas Matrizes do Rio Formoso e de Gravatá, e no dia trinta (30 sexta-feira) na Matriz de Santo Antonio, desta cidade.

Antecipam os seus sinceros agradecimentos aos que se dignarem assistir esses atos de religião e caridade.

á missa de setimo dia, mandada celebrar em sufrágio da alma do

Leiam o CRUZEIRO

DIARIO DE PERNAMBUCO

PERNAMBUCO — BRASIL — RECIFE — DOMINGO, 25 DE ABRIL DE 1943

LEIAM A CIGARRA MAGAZINE

Enérgico protesto da Suecia contra a agressão da Alemanha

A "Luftwaffe" praticamente eliminada dos céus africanos

MAIS DE 1500 "RAIDS" ÁS POSIÇÕES DO EIXO

TOTAL EXTINÇÃO DAS BASES TERRESTRES — BOMBAS NAS RODOVIAS

QUARTEL GENERAL ALIADO EM ARGEL, 24 (U. P.) — As forças aereas aliadas desalojaram, praticamente, a **Luftwaffe** dos céus africanos, efetuando mais de 1.500 vôos contra as posições terrestres do Eixo, sobre as quais despejaram a maior quantidade de bombas, até hoje anotada em toda a campanha da Tunisia.

Os aparelhos aliados atacaram as posições inimigas em toda a frente tunisiana, porem onde maior atividade desenvolveram foi no norte, procurando dar apoio ao avanço das tropas norte-americanas e francesas e, simultaneamente, atacar as bases da retaguarda inimiga.

O importante centro rodoviario e ferroviario de Mateur, situado a 32 kms. ao sul de Bizerta, foi um dos objetivos dos ataques aereos aliados, os quais deram causa á inutilização dos desvios, pateos de manobras das ferrovias e outras instalações, tendo destruido tambem uma caravana de 20 caminhões, alem dos galpões utilizados nas armazens de apetrechos, viveres e munições.

As fortalezas voadoras atacaram dois navios mercantes em frente á costa da Sicilia, sendo que um deles ficou inutilizado.

Quinta-feira nove bombardeiros leves escolheram para objetivo o porto de Arbatax, na costa oriental.

Varios navios cargueiros foram atingidos por bombas.

Informações oficiais revelam que os bombardeios aereos aliados inutilizaram os portos de Messina e Palermo, ambos de importancia vital para o abastecimento das forças do Eixo na Tunisia, ou mesmo para uma eventual retirada desses contingentes da Africa.

Por efeito dos ultimos ataques efetuados por bombardeiros quadri-motores **Wellington**, a cidade de Tunis está muito danificada. As fotografias apanhadas em vôos de reconhecimento demonstram que uma grande parte dos pateos ferroviarios estão inutilizados, o mesmo se notando com abundante materal rodante.

Noticias oficiais sobre as atividades aereas de ontem revelam que os caças norte-americanos destruiram caminhões com reboques, ao leste da Tunisia.

Na quinta-feira, á noite, bombardeiros britanicos **Bisley** atacaram as posições inimigas em Tebourda, Djedeida, Massicault, Cyprien, localidades situadas ao longo das vias de abastecimento do inimigo.

Ontem, aparelhos **Mitchell** bombardearam o aerodromo inimigo de Soliman e, juntamente com aviões **Boston**, atacaram as concentrações de tropas ao noroeste de Enfidaville.

Bombardeiros franceses atacaram, rudemente, o aerodromo de La Marsa, no curso da noite de quinta-feira.

NA RETAGUARDA DE ENFIDAVILLE

LONDRES, 24 (Pelo general sir Hubert Gough, comentarista militar da **Reuter**) — Depois da pausa necessaria para levar abastecimentos e munições, o oitavo exercito atacou as colinas da retaguarda de Enfidaville, conquistando-as.

Agora, o primeiro exercito está concentrando todo o seu peso para atacar o Eixo, cerca de 45 kms. mais alem.

Até agora, este novo ataque logrou exito, embora não tenham chegado detalhes.

Partindo de Bourrada, em direção a Pont du Fash, esse ataque não será apenas uma ajuda material para operações do oitavo exercito, mas, a partir de Pont du Fash, será mais facil o mais violento contra o Eixo será provavelmente descarregado, mais para o norte, através de Tebourda, afim de isolar Tunis de Bizerta. Mas, no momento, essa ação não parece que esteja proxima, sendo necessario intensificar os ataques em torno da maior parte do semi-circulo para onde as forças do Eixo foram empurradas.

Estas evidentemente se preparam para lutar encarnicadamente afim de retardar os aliados o maior tempo possivel.

Seus contra-ataques, ao longo de toda a linha aliada, são frequentes. A unica resposta a isso consiste em imprimir maior violencia aos ataques aliados em diversos setores, ao mesmo tempo.

O general von Arnim talvez esteja fazendo o que assinalámos, noutro comentario: concentra as forças do Eixo numa superficie muito menor, obrigando-as a usar a maior parte de suas reservas num ataque esmagador, em qualquer setor restrito da frente tunisiana e numa direção vital a que terá chegado.

AFUNDADO UM "DESTROYER"

LONDRES, 24 (R.) — Durante o **raid** levado a efeito pela RAF em 18 do corrente, contra Spezia, foi afundado um **destroyer** italiano, segundo uma revelação feita hoje aqui. A informação acrescenta que as docas ficaram severamente danificadas.

Vinte e sete grandes edificios foram bombardeados diretamente. Muitos ainda estavam em chamas, no dia seguinte ao ataque.

O exame feito pelos tecnicos, em fotografias então tomadas, revelou a existencia dum enorme buraco medindo 10.000 pés quadrados, num vasto edificio.

Os quarteis de infantaria foram bombardeados intensamente, durante a noite de 13 para 14 do corrente. Nove edificios separados dos quarteis de artilharia foram incendiados, enquanto outros foram parcialmente destruidos.

Bombas foram tambem lançadas sobre as instalações ferroviarias.

FIM DAS ATIVIDADES

MADRID, 24 (U. P.) — Os circulos militares locais acreditam que está iminente o fim das atividades dos exercitos italo-germanicos na Tunisia, principalmente desde que os exercitos aliados desfecharam formidavel ofensiva conjunta contra Tunis e Bizerta.

A esse respeito, circulam rumores de que von Rommel entregou o comando das forças teuto-italianas a von Arnim e partiu para a Sicilia.

ESTARIA NA SICILIA

MADRID, 24 (R.) — Informações recebidas aqui confirmam que von Rommel se encontra na Sicilia, estabelecendo seu Quartel General presumivelmente para dirigir a construção da **mittelmer** (muralha do Mediterraneo).

LANÇARAM SEU GRANDE ATAQUE

Q. G. ALIADO, NO NORTE DA AFRICA, 24 (R.) — As forças aliadas acabam de lançar seu grande ataque contra o perimetro em que estão encerradas as tropas do Eixo, em torno a Tunis e Bizerta. O ataque foi iniciado com uma pequena ação no setor de Bouarada, transformando-se durante a noite numa ofensive em grande escala, com centenas de canhões vomitando o mais furioso fogo de barragem até hoje registrado na historia.

COMBOIO DESTRUIDO

CAIRO, 24 (R.) — Segundo escreve George Crawley, correspondente especial da **Reuter**, um comboio aereo do Eixo, composto de 20 gigantescos aviões de transporte **Messerschmitts-323**, que foi destruido completamente, ontem, no golfo de Tunis, foi alcançado quando se dirigia para aquela capital, voando quasi ao nivel do mar.

Caças aliados **Spitfires** e **Kittihawks**, da força aerea do deserto ocidental, alem de derrubarem todos os transportes, ainda destruiram 8 **Messerschmitts-109**, 1 **Macchi-1202** e um **Reggian 20011** que faziam parte da escolta.

Os aliados perderam 4 caças.

Essa segunda e esmagadora derrota infligida no espaço de poucos dias, acarretando perdas tão serias ao inimigo, deve ter causado graves transtornos aos planos do Alto Comando germanico para emprego em larga escala de aviões, na manutenção da cabeça de ponte da Tunisia. Os caças de Malta tambem aproveitaram o dia de ontem em patrulhamento ofensivo e derrubaram um **Junker-52**, ao largo de Catania.

Pelo menos mais 3 aviões germanicos do mesmo tipo cairam ao mar, em chamas, quando foram interceptados ao norte de Messina.

PATRULHAM INTENSAMENTE

ARGEL, 24 (R.) — As forças francesas continuam patrulhando intensamente todo o setor entre o oitavo e o primeiro exerci-

(Conclúe na 10.ª página)

Comunicados de guerra

DO ALMIRANTADO BRITANICO

LONDRES, 24 (R.) — Um comunicado de hoje emitido pelo Almirantado diz:

Mais de 10 navios de suprimentos do Eixo foram destruidos ou severamente danificados pelos submarinos britanicos que operam contra as linhas de abastecimento do inimigo no Mediterraneo.

Três dessas unidades uma de tonelagem média e duas de pequena tonelagem e um barco auxiliar foram afundados. Entre as unidades danificadas figuram um navio mercante armado e um navio-tanque de tonelagem média que seguiam juntos. Depois do ataque, o inimigo pôs em pratica medidas para evitar as observações diretas do resultado, mas ouviram-se explosões no interior desses dois barcos. Quatro outros danificados eram três de tonelagem média e um de pequena tonelagem, os quais devem ter ido a pique, mais tarde.

Essas operações coroadas de exito foram levadas a efeito numa profunda área que se estende do golfo de Cagliari, na Sardenha, á costa da Riviera e Tunis, onde os submarinos britanicos tambem bombardearam uma ponte rodoviaria".

DO DEPARTAMENTO DA MARINHA DOS E. U.

WASHINGTON, 24 (R.) — Um comunicado do Departamento da Marinha anuncia:

Pacifico Sul — A 22 d abril, durante a tarde, aviões torpedeiros e de bombardeio atacaram as instalações japonesas em Munda, na parte central das ilhas Salomão. Foram lançadas bombas sobre o aerodromo e silenciadas as baterias anti-aéreas.

Posteriormente, na mesma tarde, os caças efetuaram ataques de metralhadoras sobre Munda e atearam fogo a três aviões inimigos que se achavam no solo.

Depois de metralharem Munda, os caças realizaram incursões sobre uma vila na ilha de Kolombangara, do grupo da Nova Georgia.

Durante a noite, os bombardeiros pesados atacaram Kahili, na área das ilhas Shertland. Todos os aviões americanos regressaram dessas operações. A 23 de abril, no decorrer das primeiras horas da manhã, bombardeiros de mergulho, escoltados por caças, bombardearam e metralharam as posições japonesas na baía de Rekata na ilha de Santa Isabel. Regressaram todos os aviões".

DOS MINISTERIOS DO AR E DA SEGURANÇA INTERNA

LONDRES, 24 (R.) — Os Ministerios do Ar e da Segurança Interna comunicaram:

"Pouco antes da meia noite, uns quatro aviões inimigos cruzaram a costa sudoeste da Inglaterra e alguns se internaram até a costa oeste dos Midlands. As bombas lançadas em vários pontos, causaram escassos danos e poucos feridos".

DO Q. G. ALIADO NA AFRICA

QUARTEL GENERAL ALIADO NO NORTE DA AFRICA, 24 (R.) — O comunicado de hoje informa:

"Os britanicos realizaram consideravel avanço em toda a extensão da frente, entre Bouarada e Mejez el Bab, não obstante os furiosos contra-ataques inimigos.

Os **tanks** e a infantaria britanicos, em assaltos ao norte de Bouarada, estão esmagando, rapidamente, as posições defensivas dos germanicos.

Os ultimos despachos recebidos da linha de frente revelam que o avanço britanico prossegue satisfatoriamente."

DO ALTO COMANDO ALIADO

QUARTEL GENERAL ALIADO NA ARGELIA, 24 (U. P.) — O Alto Comando aliado comunicou:

"Na frente, ontem, as nossas forças de patrulhas estiveram muito ativas, sendo repelidos varios ataques inimigos.

O primeiro exercito efetuou um consideravel avanço em toda a frente. Nossas tropas avançam e conservam firmes seus objetivos.

Ao norte da serra El Kurzi, desenvolve-se a luta entre elementos blindados. O inimigo foi obrigado a retroceder e certo numero de **tanks** foi destruido.

No setor setentrional tropas norte-americanas efetuaram ataques com bons resultados, fazendo mais de cem prisioneiros.

Em varias zonas, se efetuaram avanços de muitos quilometros.

Na noite passada, as forças se-

(Conclúe na 10.ª pagina)

A SOLIDARIEDADE AMERICANA — A solidariedade existente entre as nações do Novo Mundo ficou mais uma vez patenteada com a visita do sr. Henry Wallace, ao Chile. O vice-presidente norte-americano teve na capital chilena, a maior manifestação já ali prestada a um homem publico. Na fotografia, vemos o sr. Henry Wallace quando cumprimentava o sr. Juan Antonio Rios, presidente da Republica do Chile. (Foto da Inter-Americana)

200 aviões russos sôbre Insterburg

SEM RECUAR UM PALMO

MOSCOU, 24 (Por Harold King, correspondente especial da **Reuter**) — Os alemães e rumenos estão se esgotando sob os esforços de seus desesperados mas inuteis contra - ataques, no Kuban.

A chave dos combates, ali, e o unico setor ativo da vasta frente russa, atualmente, é a linha de baixas colinas que correm através da peninsula de Taman, onde os russos conseguiram introduzir varias pontas de lança.

E' justamente contra esses salientes que os nazistas se lançam. O esforço, porém, é em vão.

Desde o dia 16 do corrente todas as posições foram capturadas pelos russos e continuam firmes em suas mãos. Uma das razões pelas quais os sovieticos se mantêm aí, sem recuar um palmo, é, sem duvida, o rapido e excelente trabalho feito nas fortificações de varias posições, ao longo da mesma linha. Muitas vezes, essas obras eram levadas a efeito sob tremendo fogo de aparelhos nazistas.

Sobre uma posição russa, a Luftwaffe levou a efeito, num unico dia, setecentos vôos. Duelos de artilharia estão em curso, nos suburbios do porto de Novorossisk, no mar Negro. Os morteiros são de pouca utilidade aí, em razão da natureza rochosa do terreno, onde as trincheiras, tanto dum lado como do outro, são cavadas nas rochas. O fogo de granadas é que é mais empregado.

No mar Negro, os barcos-torpedos russos estão sempre

(Conclúe na 10.ª página)

O MAIS VIOLENTO ATAQUE A LONGA DISTANCIA DOS RUSSOS

DUAS HORAS ININTERRUPTAS DE FOGO SÔBRE OBJETIVOS MILITARES E INDUSTRIAIS

MOSCOU, 24 (R.) — O radio local anunciou que 200 aviões russos atacaram na noite passada a cidade de Insterburg, na Prussia oriental.

"Na noite de 22 de maio — prosseguiu o locutor — 200 aviões russos desfecharam esse ataque contra Insterburg, que durou 2 horas. Foram bombardeados objetivos industriais e militares.

No fim do ataque, todos os nossos aviões, com exceção de um, regressaram ás suas bases."

ENTRONCAMENTO FERROVIARIO

MOSCOU, 24 (U. P.) — Revelou-se, hoje, que a expedição aerea contra Insterburg foi o ataque a longa distancia mais violento empreendido pela aviação sovietica, desde o começo da guerra. Essa incursão reflete tambem o crescente poderio de ataque e a amplitude do raio de ação dos aviões russos.

Situado a 48 quilometros ao sul de Tilsit, o entroncamento ferroviario de Insterburg serve ao movimento ferroviario entre a Prussia Oriental, a Estonia e a Lituania, sendo o principal ponto de concentração da infantaria e da artilharia do Reich.

INTENSIFICAM-SE AS AÇOES

MOSCOU, 24 (U. P.) — Simultaneamente as ações beliceas se intensificam em toda a extensão da frente desde Leningrado até Rostov e vêm sendo facilitados os movimentos de grandes contingentes de tropas, pelo melhoramento do tempo.

Na frente de Smolensk, um grupo de dois mil nazistas tentou efetuar operações de reconhecimento, mas fugiu em desordem, deixando mais de 200 mortos no campo de batalha, pelo certeiro fogo dos russos.

No setor do lago Ilmen, houve vigorosos duelos de artilharia de longo alcance de ambos os lados.

A artilharia russa surpreendeu uma coluna motorizada inimiga, numa estrada, e destruiu uns 30 caminhões carregados de soldados, ficando a maioria mortos e feridos.

Na zona de Balakleya, na frente de Kharkov, a infantaria russa efetuou uma audaciosa operação noturna contra as trincheiras nazistas, situadas ao sul daquela localidade.

No setor de Voroshilovgrad, a aviação russa enviou uma poderosa formação de bombardeiros para atacar o inimigo na retaguarda. Essa operação foi levada a efeito com exito, tendo vinte aviões inimigos que estavam estacionados no solo, sido destruidos ou gravemente avariados pelas bombas russas.

Todos os aviões nacionais que participaram nessa incursão regressaram ás suas bases.

VOLTARAM A ATACAR

MOSCOU, 24 (U. P.) — Os canhões russos voltaram a atacar intensamente as linhas alemãs, na região de Staraya Russa, ao sul do lago Ilmen.

Parece estar iminente o inicio de uma nova ofensiva sovietica em toda a região ao sul e ao sudeste de Leningrado.

Revelou-se tambem que o inimigo foi consideravelmente reforçado nessa zona, tendo mesmo iniciado, recentemente, novas tentativas de infiltração para estabelecer outro cerco em torno de Leningrado.

Na região de Voroshilovgrado, na zona do Donetz medio, os soldados russos e alemães voltaram a travar energicos ações isoladas. Segundo consta, trata-se de uma intensa atividade de patrulhas, o que preludia a proximidade de encarniçados combates em toda a bacia do Donetz.

RECEBEU O CHEFE BRITANICO

MOSCOU, 24 (U. P.) — O chefe do Estado Maior do marechal Cassivil recebeu o chefe da missão militar britanica, com o qual conferenciou sobre assuntos militares.

17 "TANKS" DESTRUIDOS

MOSCOU, 24 (R.) — Num dos ultimos combates no setor do rio Kuban, foram mortos ou feridos mais de 500 alemães. Uma unidade russa destruiu 17 tanks.

Nunca foi tão feroz a luta pela supremacia aerea, nesta zona.

Nas ultimas 24 horas, foram abatidos 36 aviões alemães, pelos caças russos.

Um boletim russo, de hoje, mencionou que novos bombardeios foram coroados de exito.

(Conclúe na 10.ª página)

UM RADIO DETETOR

DE APROXIMAÇÃO DE AVIÕES E NAVIOS

WASHINGTON, 24 (R.) — Uma declaração conjunta dos Ministerios da Guerra e da Marinha dos Estados Unidos, publicada hoje, fornece informações sobre o "radar", dispositivo de radio, empregado para descobrir a aproximação de aviões e navios inimigos.

Relembrando um dispositivo semelhante de radio-localização que salvou a Grã Bretanha durante os **raids** de 40 e 41, mencionados nessa declaração, acrescenta: "Desde aquela epoca, o "radar" montou guardas em muitos pontos perigosos das fronteiras das nações unidas, assinalando a presença das forças inimigas aereas e maritimas.

O novo dispositivo desempenhou papel relevante, primeiro por conter, e em seguida virar a maré de conquistas do Eixo. As palavras derivam de "radio detecting and ranging ready" foi descoberto nos Estados Unidos.

Em 1934, foram descobertos os meios satisfatorios para medir a distancia que separava "radar" do alvo. Desde aquele tempo, outros progressos foram introduzidos, alguns dos quais depois da guerra constituirão importante contribuição para a segurança e conforto da paz do mundo" — termina a declaração.

RESULTADO GARANTIDO

LIVERPOOL, 24 (R.) — O **Liverpool Post** escreve hoje:

"A advertencia feita por Churchill

(Conclúe na 10.ª página)

VIOLAÇÃO DA NEUTRALIDADE

ATAQUE AO SUBMARINO

STOCKHOLMO, 24 (U. P.) — A Suécia dirigiu ao governo de Berlim um protesto energico contra o ataque de um navio germanico a um submarino suéco. A nota diz que a agressão alemã constitui uma violação da neutralidade da Suécia. E protesta, tambem, contra a colocação de minas germanicas nas aguas territoriais suecas.

GRANDE IMPOLIDEZ

STOCKHOLMO, 24 (Pelo enviado especial da REUTER, Reginald Valery) — A imprensa sueca tece largos comentarios em torno da resposta alemã á nota sueca sobre o afundamento dum navio mercante sueco por um submarino germanico. O jornal Dagligt Allehanda escreve:

"A nota alemã sobre o incidente está vazada num tom de grande impolidez. Por que esse nervosismo?

Se os alemães têm certeza de que são inocentes poderiam ter tratado do assunto com menos excitação".

Segundo o mesmo jornal, o capitão Braken, comandante do navio afundado, será submetido a conselho de guerra em parte porque, durante dois dias, não informou o ataque ás altas autoridades navais suecas e em parte, tambem, a-fim-de estabelecer as circunstancias exatas do incidente.

COMPLETO DESACORDO

STAMBUL, 24 (R.) — Segundo informam certos circulos ligados ao Eixo, o ultimo encontro entre Hitler, Mussolini e o regente Horthy revelou completo desacordo existente entre a Alemanha e a Hungria, que teria manifestado seu desejo de separar-se do Eixo.

Os circulos em questão lamentam que a Hungria se tenha deixado dominar completamente pela influencia norte-americana.

PRODUÇÃO DE ARMAMENTOS

STAMBUL, 24 (R.) — Os alemães estão desenvolvendo a produção de armamentos na Rumania e na Hungria, segundo noticias recebidas nesta capital. A fabrica rumena Malaxa está construindo, agora, bombardeiros alemães **Junkers** modificados.

Caças **Messerschmitts** estão sendo construidos na Hungria em duas usinas que tambem fabricam **Junkers**. Uma das usinas Fiat foi completamente transferida para um país da Europa central.

RECEBIDO O PRESIDENTE TISSO

LONDRES, 24 (U. P.) — A radio de Berlim informou que o chanceler Hitler recebeu, em seu Quartel General, o presidente da Tchecoslovaquia, sr. Josef Tisso.

EVACUADOS OS FRANCESES

ZURICH, 24 (R.) — A radio de Vichy anunciou que os franceses serão evacuados em mais de 12 milhas da costa do Atlantico, entre Cabosg e Trouville. As pessoas cuja presença não é de importancia vital nessa zona deverão abandoná-la até o proximo dia 30.

BAIXO O MORAL

BUENOS AIRES, 24 (R.) — "O moral da população da Alemanha ocidental está muito baixo, em razão dos incessantes bombardeios efetuados pela RAF" — declarou o engenheiro Berger, que chegou ontem a esta cidade, procedente de Lisboa, depois de ter vivido 4 anos na Alemanha, onde fez o curso de engenharia. Berger acrescentou o seguinte:

"Testemunhei o **raid** realizado

(Conclúe na 10.ª pagina)

Realista adextramento para o combate nas florestas virgens

SIDNEY, 24 (Pof Frank Hewlett, correspondente especial da "United Press") — Numa das zonas mais selvagens da parte setentrional da Australia, valentes soldados deste Dominio estão sendo submetidos ao adextramento mais realista que se pode conceber, afim de habituar-se á dura luta nas florestas virgens.

Esses bravos soldados alimentam-se do que encontram no proprio local dos seus treinos e varios medicos militares os acompanham para observar a seleção das plantas, raizes e animais comestiveis.

Ha uma especie de viboras que parecem do agrado dos soldados, depois de preparadas pelo cozinheiros. As autoridades fazem continuas experiencias com produtos alimenticios das selvas, particularmente quanto ao aproveitamento de carne de animais como lagartos.

Outro aspecto interessante desse extraordinario adextramento é o curso especial para ensinar aos homens como descobrir obstaculos ocultos, ciladas e armadilhas colocadas pelo inimigo. Os treinos são rigorosissimos e os soldados australianos se submetem a eles com a maior disposição, enfrentando galhardamente as provas.

Os exercicios de tiro são praticados constantemente empregando-se para isso bonecos que figuram japoneses. Enquanto esses bonecos recebem verdadeiras chuvas de balas, espera-se o dia em que as mesmas possam ser enviadas aos japoneses.

Entre os homens que se sujeitam a esse adextramento especial figuram veteranos da campanha de Papua, soldados experimentados, que pertenceram ao oitavo exercito de Montgomery.

E' pouco o tempo de descanso para esses futuros combatentes das selvas, os quais afirmam que os treinos violentos por que passam constituem uma tarefa mais dificil que lutar contra os alemães e contra os proprios japoneses, em campo aberto.

A vitória que Hitler persegue...